

股票代號：2362

CLEVO®

藍天電腦股份有限公司
CLEVO CO.

九十二年

年 報

藍天電腦股份有限公司

九十二年
年報

中華民國九十三年四月三十日 刊印

一、本公司發言人：

姓名：魏乃昌

職稱：管理中心副總

電話：(02)2278-9696

電子郵件信箱：stevenwei@clevo.com.tw

代理發言人：

姓名：吳麥

職稱：財務處經理

電話：(02)2278-9696

電子郵件信箱：michellewu@clevo.com.tw

二、總公司、分公司及工廠之地址及電話

1. 總公司：

地 址：台北縣三重市興德路 129 號

電 話：(02)2278-9696 (代表號)

2. 分公司：(無)

3. 工 廠：

地 址：台北縣三重市興德路 129 號

電 話：(02)2278-9696 (代表號)

三、辦理股票過戶機構：

名稱：亞洲證券股份有限公司

地址：北市南京東路三段 225 號 3 樓

電話：(02)2718-3456 (代表號)

網址：<http://www.asia-group.com.tw>

四、最近年度財務報告簽證會計師

會計師姓名：王金來、柯淵育

事務所名稱：致遠會計師事務所

地址：台北市基隆路 1 段 333 號 9 樓

電話：(02)2720-4000

網址：<http://www.dey.com.tw>

五、本公司網址

<http://www.clevo.com.tw>

藍天電腦股份有限公司



董事長：許崑泰



藍天電腦股份有限公司

目 錄

壹、致股東報告書.....	1
一、九十二年度營業報告.....	1
二、九十三年度營業計劃概要.....	1
貳、公司概况.....	3
一、公司簡介.....	3
(一)設立日期.....	3
(二)公司沿革.....	3
二、公司組織.....	6
(一)組織系統.....	6
(二)董事、監察人、總經理、副總經理、協理、各部門及分支機構主管 資料.....	7
(三)最近年度及截至年報刊印日止，董事、監察人、經理人及持股比例 超過百分之十之股東股權移轉及股權質押變動情形.....	10
(四)公司、公司之董事、監察人、經理人及公司直接或間接控制之事業 對同一轉投資事業之持股並合併計算綜合持股比例.....	11
三、資本及股份.....	11
四、公司債辦理情形.....	15
五、特別股辦理情形.....	15
六、海外存託憑證辦理情形.....	15
七、員工認股權憑證辦理情形.....	15
八、併購或受讓他公司股份發行新股辦理情形.....	15
參、營運概況.....	16
一、業務內容.....	16
(一)業務範圍.....	16
(二)技術及研發概況.....	16
二、市場及產銷概況.....	17
(一)市場分析.....	17
(二)主要產品之重要用途及產製過程.....	19
(三)主要原料之供應狀況.....	20
(四)最近二年度前十大進銷貨客戶名單.....	20
(五)最近二年度生產量值.....	20
(六)最近二年度銷售量值.....	21
三、從業員工.....	21
四、環保支出資訊.....	21
五、勞資關係.....	21
六、重要契約.....	23
七、訴訟或非訟事件.....	23
八、取得或處分資產.....	24

肆、資金運用計劃執行情形.....	25
一、計劃內容.....	25
二、執行情形.....	25
伍、財務概況.....	26
一、最近五年度簡明資產負債表及損益表.....	26
二、最近五年度財務分析.....	28
三、最近年度財務報告之監察人審查報告.....	30
四、最近年度財務報表.....	31
五、最近年度經會計師查核簽證之母子公司合併財務報表.....	81
六、公司及其關係企業最近年度及截至年報刊印日止，如有發生財務週轉困難情事，應列明其對本公司財務狀況之影響.....	129
七、最近二年度財務預測達成情形.....	129
陸、財務狀況及經營結果之檢討分析與風險管理情形.....	130
一、財務狀況分析.....	130
二、經營結果分析.....	131
三、現金流量分析.....	132
四、最近年度重大資本支出對財務業務之影響.....	133
五、最近年度轉投資政策，其獲利或虧損之主要原因、改善計劃及未來一年投資計劃.....	134
六、風險管理及評估.....	134
七、其他重要事項.....	134
柒、公司治理運作情形.....	135
一、公司治理運作情形及其與上市上櫃公司治理實施守則差異情形及原因...	135
二、公司如有訂定治理守則及相關規章者，應揭露其查詢方式.....	137
三、其他足以增進對公司治理運作情形之瞭解的重要資訊，得一併揭露.....	137
捌、特別記載事項.....	138
一、關係企業相關資料.....	138
二、內部控制制度執行狀況.....	148
三、最近年度及截至年報刊印日止董事或監察人對董事會通過重要決議有不同意見且有記錄或書面聲明者，其主要內容.....	149
四、最近年度及截至年報刊印日止，私募有價證券辦理情形.....	149
五、最近年度及截至年報刊印日止，子公司持有或處分本公司股票情形.....	149
六、最近年度及截至年報刊印日止，股東會及董事會之重要決議.....	149
七、最近年度及截至年報刊印日止，公司及其內部人員依法被處罰，公司對其內部人員違反內部控制制度規定之處罰，主要缺失與改善情形.....	152
八、其他必要補充說明事項.....	152
玖、最近年度及截至年報刊印日止，依證券交易法第三十六條第二項第二款規定對股東權益或證券價格有重大影響之事項.....	153

壹、致股東報告書

各位股東女士、先生、大家好

一、九十二年度營業報告

(一)九十二年度營運計劃實施成果

隨著全球景氣逐漸復甦，本公司在全體同仁努力下，達成了九十二年度營運目標，銷售量突破五十萬台，營收達到 107.3 億元，稅後純益 6.08 億元，每股盈餘 1.28 元，較前年度營收 90.5 億元，稅後純益 1.75 億元，每股盈餘 0.38 元，均呈現大幅成長。

(二)財務收支及獲利能力分析

單位：新台幣仟元

項 目	九十二年度	九十一年度
營業活動現金淨流入(出)	(194,467)	(47,728)
投資活動現金淨流入(出)	(223,445)	(412,565)
融資活動現金淨流入(出)	223,476	711,769
營業收入	10,730,091	9,050,843
營業利益	505,968	278,950
稅後淨利	608,882	174,515
資產報酬率(%)	7.40	2.60
股東權益報酬率(%)	10.21	3.10
純益率(%)	5.67	1.93
每股純益(單位：元)	1.28	0.38

(三)研究發展檢討

本公司於九十二年度投入研究開發費用 315,315 仟元，持續貫徹本公司產品市場策略，在產品的開發上採取差異化的策略，並以市場導向及成本優勢為規範，致力於新產品的開發並藉由製程改善，提高生產力、良品率及人員訓練，以達到最佳研發支出和生產銷售綜效。

本公司致力開發出的各種液晶電腦、筆記型電腦、平板電腦及其他 IA 產品均深獲客戶認同，有鑑於資訊產品生命週期短，競爭狀況激烈，故本公司仍將持續不斷創新研究開發更具附加價值產品，以滿足客戶之需求。

二、九十三年度營業計劃

本公司九十二年度之營運，在產品線方面，仍將全力經營可攜式型電腦、液晶電腦及 IA 產品。行銷方面，將加強大陸、東歐、印度等新興市場之擴展，並持續提升產品品牌、品質形象及提供更完整的售後服務。

為配合客戶出貨要求及降低成本考量，本公司加速擴充大陸產能，昆山工廠自九十一年第四季進入量產後，目前已可擔負公司七成以上出貨需求，對於公司產能規劃及生產成本控制有相當大的效益。另近幾年來本公司轉投資的大陸百腦匯資訊廣場，已成為大陸連鎖 3C 賣場的第一知名品牌，今年亦將繼續開店，提升市場佔有率，以獲取規模經濟效益。

展望 2004 年隨著企業換機市場浮現，市場預期筆記型電腦應有高於 20% 成長榮景，加上本公司長期耕耘的新興市場大幅成長，因此，本公司將 2004 年出貨目標設定在六十五萬台，較去年成長 30%，今年第一季營收突破三十億元，已締造較去年同期成長 38.5% 的佳績。

展望未來，我們將以更寬廣的視野，穩建的財務結構，及本公司一向堅持的產品市場差異區隔策略，致力於利基產品研發生產、銷售、以利潤為導向，加強品質及售後服務，以期能在微利時代及產業大者恆大的嚴峻考驗中，順勢脫穎而出，今年藍天經營團隊與全體員工將以更積極與樂觀的態度，面對新的挑戰，努力創造更大的價值，以回饋各位股東的期望。

最後敬祝各位

身體健康

萬事如意

董事長：

總經理：

貳、公司概況

一、公司簡介

(一)設立日期：中華民國 72 年 10 月 4 日

(二)公司沿革

- 民國 72 年 - 公司成立定名為藍天電腦有限公司，設立於忠孝東路三段，經營電腦電源供應器及鍵盤，額定及實收股本為 NT\$1,000,000 元。
- 民國 73 年 - 額定及實收資本額增加至 NT\$5,000,000 元，遷址於南京東路五段。
- 民國 74 年 - 遷址於台北市永吉路 17 號。
- 民國 75 年 - 成立鍵盤事業部，並於永吉路設立鍵盤廠。年度銷售額大幅提高至 NT\$100,313,069 元。
- 完成大型 IBM 相容 XT/AT 鍵盤開發，並量產銷售。
- 民國 76 年 - 額定及實收股本增加至 NT\$35,000,000 元，並變更有限公司為股份有限公司，年度銷售額為 NT\$274,352,582 元。
- 研製成功小型 IBM 相容 XT/AT 鍵盤開發，並量產銷售。
- 民國 77 年 - 額定及實收股本增加至 NT\$70,000,000 元。
- 領先業者完成膝上型 286 電腦之開發設計。
- 民國 78 年 - 成立個人電腦事業部，並於汐止設立個人電腦廠。
- 鍵盤廠由永吉路遷址至汐止。
 - 成立總經理室及總管理處。
 - 年度銷售額大幅提高至 NT\$657,836,467 元。
 - 研製成功膝上型電腦專用鍵盤。
 - 領先業者完成 VGA 膝上型電腦之設計。
 - 率先完成 VGA 膝上型電腦之量產，並發展成功 386SX 膝上型電腦。
- 民國 79 年 - 額定及實收股本增加至 NT\$198,000,000 元。
- 正式投資馬來西亞藍天電腦私人服務有限公司，握有其 100 % 之股權，用以建立海外鍵盤生產據點。
 - 個人電腦廠由汐止遷址至五股，並擴展可攜式個人電腦之產能。
 - 年度銷售額大幅提高至 NT\$1,751,257,424 元。
 - 開發出國內業界第一台 386DX 膝上型電腦。
 - 領先完成國內業界第一台 286 及 386SX 筆記型電腦之開發設計，並是國內第一家通過 FCC 認可。
- 民國 80 年 - 為建立完整之海外市場銷售網，分別於美國成立藍天電腦美國股份有限公司及德國成立歐洲辦事處。
- 為長期健全發展之需要，公司於國內購置土地、興建廠房及辦公大樓。
 - 年度銷售額提高至 NT\$1,888,874,127 元。
 - 國內第一家完成 386DX 筆記型電腦設計並通過 FCC 認可。
 - 國內第一家完成 486DX 筆記型電腦設計並通過 FCC 認可。

- 民國 81 年 - 財政部證券管理委員會核准本公司股票公開發行。
- 額定及實收資本額增至 42,000,000 股，新臺幣 420,000,000 元。
 - 年度營業額增至新臺幣 3,303,410,169 元。
 - 轉投資正達科技股份有限公司，以生產監視器為主。
 - 為建立完整之海外市場銷售網，德國歐洲辦事處成立德國藍天有限公司。
 - 外銷歐洲地區成長實績第 3 名之金質獎。
- 民國 82 年 - 額定及實收資本額增至 54,600,000 股，新臺幣 546,000,000 元。
- 486DX-2 等系列彩色筆記型電腦量產並通過 FCC 認可。
 - 轉投資國內貿易型態之子公司，名為凱博電腦股份有限公司，以第二品牌之專業行銷公司為主，擴大市場佔有率。
 - 建立完整之海外市場銷售網，於英國成立英國藍天有限公司。
 - 研發 PENTIUM 80586 等系列彩色筆記型電腦並試產。
 - 年底五股工業區五工六路 35 號藍天大樓建造完成並正式啟用，增加產量及效率。
- 民國 83 年 - 額定及實收資本額增至 68,250,000 股，新臺幣 682,500,000 元。
- 586 等系列彩色筆記型電腦量產並通過 FCC 認可。
 - 建立完整之海外市場銷售網，於法國成立法國藍天有限公司。
 - 通過 ISO-9002 國際品質認證許可。
 - 年度銷售額提高至 NT\$ 5,973,247,006 元。
- 民國 84 年 - 實收資本額增資至 81,900,000 股，新臺幣 819,000,000 元。
- 股票獲准在證券商營業櫃檯買賣。
 - 研發 586 等高階多媒體筆記型電腦量產。
- 民國 85 年 - 實收資本額增資至 99,918,000 股，新臺幣 999,180,000 元。
- 股票於 3 月 4 日在店頭市場掛牌公開買賣。
- 民國 86 年 - 股票於 4 月 2 日台灣證券交易所掛牌買賣。
- 額定資本額增至 500,000,000 股，新台幣 50 億元。
 - 辦理現金增資發行新股 27,228 仟股，每股溢價 76 元，共募集資金新台幣 2,069,328 仟元。
 - 實收資本額為新台幣 25 億元。
 - 斥資 7 億購置原萬客隆土地，興建藍天五股二廠廠房。
- 民國 87 年 - 通過 ISO-9001 國際品質認證，從研發開始即嚴謹要求產品品質。
- 辦理盈餘及資本公積轉增資，每股分配盈餘 2 元及公積 2 元，實收資本額為新台幣 35 億 7 仟萬元。
 - 6 月成立 CLEVO COMPUTER SINGAPORE PTE LTD, 從事電腦相關之經營顧問等業務，透過其轉投資設立藍天(四川)電腦有限公司及藍天電腦(北京)有限公司等從事大陸相關電腦行業之生產及銷售。
 - 8 月成立藍天投資股份有限公司，資本額新台幣 190,000 仟元。
 - 10 月三重廠建造完成並正式啟用。

- 民國 88 年 - 1 月副總經理蔡明賢升任總經理。
 - 2 月總公司由原五股廠遷入三重廠。
 - 7 月盈餘及資本公積轉增資，每股分配盈餘 0.5 元及公積 0.5 元，實收資本額為新台幣 39 億 4 仟 2 佰 7 拾萬元。
 - 9 月透過 CLEVO COMPUTER SINGAPORE PTE LTD 轉投資設立藍天(南京)電腦有限公司。
 - 12 月投資旭邦創業投資(股)公司新台幣伍仟萬元。
 - 開發 5100 全世界最大型 3-SPINDLE 筆記型電腦。
- 民國 89 年 - 2 月投資豪展醫療科技(股)公司新台幣 80,700 仟元。
 - 3 月將五股廠所有人員遷入三重廠。
 - 4 月筆記型電腦銷售量突破 5 萬台，達 50,106 台。
 - 4 月將五股廠出租于德臻企業(股)公司。
 - 5 月投資台灣固網新台幣肆億元。
 - 9 月辦理資本公積轉增資，每股分配公積 1.0 元，實收資本額為新台幣肆拾參億參仟陸佰玖拾柒萬元整。
 - 9 月投資 CHICONY SOFTWARE INC. 美金壹佰伍拾萬元。
- 民國 90 年 - 9 月成立 CLEVO (CAYMAN ISLANDS)HOLDING COMPANY，透過其轉投資設立百腦匯電子信息(武漢)電子資訊有限公司。
 - 10 月成立 KAPOK COMPUTER (SAMOA)CORPORATION 透過其轉投資設立凱博電腦(昆山)有限公司從事大陸相關電腦行業之生產及銷售。
 - 10 月藍天(南京)電腦有限公司百腦匯商場開幕。
 - 開發成功 8880 全世界第一台支援 P4 WILLAMETTE 2G CPU 及 5 SPINDLE 機型。
- 民國 91 年 - 1 月增資 CHICONY SOFTWARE INC. 美金壹佰伍拾萬元，累計對該公司投資總額美金參百萬元整，佔該公司 50%股權。
 - 1 月投資設立 FIRST CHOICE LOGISTICS LIMITED 美金壹百萬元整，從事電腦及電腦週邊裝置之買賣。
 - 7 月辦理增資，原股東每股分配公積 0.5 元，盈餘 0.5 元，實收資本額為新台幣肆拾捌億壹仟玖佰柒拾伍萬柒仟元整。
 - 9 月投資設立百腦匯電子信息(杭州)有限公司，美金貳百萬元整。
- 民國 92 年 - 3 月增資百腦匯電子信息(杭州)有限公司，美金參百萬元整。
 - 3 月投資上海百腦匯電子信息有限公司，美金壹佰伍拾萬元整。
 - 5 月出售豪展醫療科技(股)公司予高效電子。
 - 7 月出售五股廠予精碟料技。
 - 8 月辦理增資，原股東每股分配公積 0.3 元，實收資本額為 4,982,093,010 元。
 - 9 月百腦匯濟南店商場開幕。
 - 10 月昆山工廠完成組裝裝配生產線開始整機量產出貨。
 - 11 月昆山二期廠房工程動工。

二、公司組織

(一)組織系統

1. 組織結構

藍天電腦股份有限公司

製表日期:93.03.31

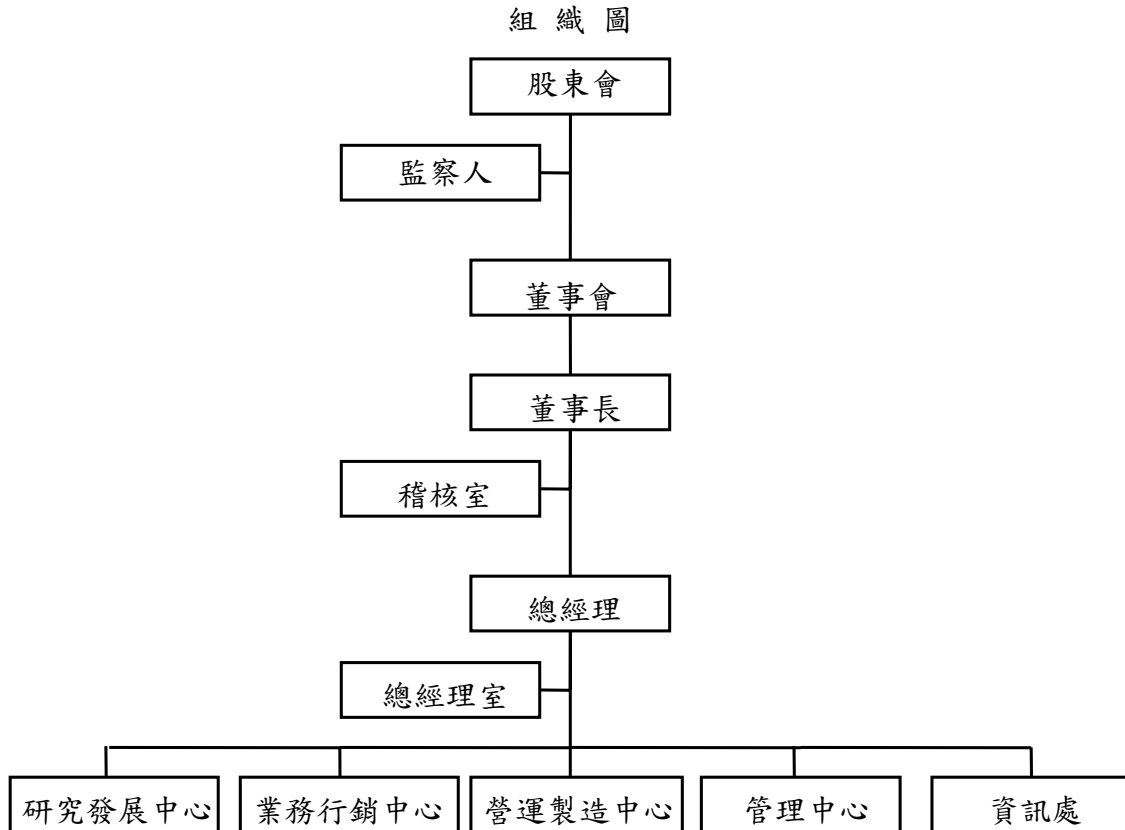

2. 各主要部門所營業務

部門名稱	職掌業務
稽核室	檢查及覆核本公司及子公司內部控制制度、各項規章制度之稽核。
總經理室	訂定公司營運目標政策，法務、智慧財產權及各項經營業務及關係企業管理之監督執行。
研究發展中心	負責產品研究、開發與設計及技術應用。
業務行銷中心	1. 全球行銷企劃、業務推展與銷售；推行全球佈局，深耕區域及通路市場。 2. 加強售後服務，滿足客戶需求；強化客戶關係，降低呆帳風險。 3. 提昇公司形象、參展、廣告、企劃與執行。
營運製造中心	1. 依據產銷計劃，分析產能，釐定生產及人員計劃。 2. 依據生產計劃作成備料計劃，並做材料訂單發行之管控，以維持最低之庫存量。 3. 建立高彈性、高效率、高品質、低成本之生產體制，以滿足顧客之需求。 4. 以 ON SIDE REAL TIME 之服務方式，來提昇顧客之服務品質。
管理中心	1. 會計帳務處理及稅務處理、預算建立與經營分析、財務報表編製、資金規劃及銀行往來、服務作業。 2. 負責全企業人才經營開發、發展、管理及總務行政管理。
資訊處	1. 資訊作業與 e 化作業之規劃與執行、資訊與通訊之整合。 2. 應用系統規劃與設計及資訊安全與管理。

(二)董事、監察人、總經理、副總經理、協理、各部門及分支機構主管資料

1. 董事及監察人資料

93 年 3 月 27 日

職稱	姓名	選任日期	任期	選任時持有股份		現在持有股數		配偶、未成年子女現在持有股份		利用他人名義持有股份		主要經(學)歷	目前兼任其他公司之職務	具配偶或二親等以內關係之其他主管、董事或監察人			最近年度之酬勞 單位:新台幣元
				股數	持股比率	股數	持股比率	股數	持股比率	股數	持股比率			股數	持股比率	職稱	
董事長	許崑泰	92.06.12	3年	36,877,771	7.65%	37,914,104	7.61%	13,474,858	2.71%	-	-	台北工專	群光電子(股)公司董事長 高效電子(股)公司董事長 展達通訊(股)公司董事長	董事	林鳳珠	配偶	董事酬勞 448,753 元 車馬費 20,000 元 董事長薪資及紅利 4,705,163 元
董事	蔡明賢	92.06.12	3年	4,696,389	0.97%	5,376,780	1.08%	56,706	0.01%	-	-	台北工專 政治大學企研所企業家班 致遠電子股份有限公司經理	本公司總經理 凱博電腦(昆山)有限公司董事長 群光電子(股)公司董事	-	-	-	董事酬勞 448,753 元 車馬費 20,000 元 總經理薪資及紅利 5,824,200 元
董事	林鳳珠	92.06.12	3年	11,784,343	2.45%	12,067,873	2.42%	39,321,089	7.89%	-	-	中興大學 金甌商職教師	凱博電腦(股)公司-監察人	董事長	許崑泰	配偶	董事酬勞 112,188 元 車馬費 20,000 元
董事	華泰投資(股)公司 代表人--林茂桂	92.06.12	3年	16,085,848	3.34%	16,568,423	3.33%	42,256	0.01%	-	-	台北工專 政治大學企研所企業家班 大葉大學事業經營研究所碩士 光寶電子公司廠長	群光電子(股)公司副董事長、總經理 有康公司董事長 昌茂開發(股)公司董事長 高效電子(股)公司副董事長	-	-	-	董事酬勞 336,565 元 車馬費 40,000 元
董事	華泰投資(股)公司 代表人--程顯仁	92.06.12	3年	16,085,848	3.34%	16,568,423	3.33%	388,083	0.08%	-	-	台大電機工程系 美格科技處長 致福電子副總	本公司研發中心資深副總	-	-	-	
監察人	東菱機械(股)公司 代表人--莊明輝	92.06.12	3年	3,148,431	0.65%	3,242,883	0.65%	0	0%	-	-	成功大學化學工程系 德州儀器副總經理	高效電子(股)公司董事、總經理	-	-	-	監察人酬勞 112,188 元 車馬費 20,000 元
監察人	呂進宗	92.06.12	3年	-	-	-	-	9,126	0.001%	-	-	政治大學企管系 政大企研所	群光電子(股)公司 DKB 事業部 部總經理 昌茂開發、好而優工公司法人代表 董事	-	-	-	監察人酬勞 0 元(註1) 車馬費 10,000 元

註1:呂進宗為92.06.12新任監察人,前任監察人群光電子(股)公司支領監察人酬勞112,188元。

2. 董事或監察人是否具有五年以上商務、法律、財務或公司業務所須之工作經驗，並符合下列各目所列之情事

姓名 (註1)	條件	符合獨立性情形(註2)							備註
		1	2	3	4	5	6	7	
許崑泰	√						√	√	
林鳳珠	√						√	√	
蔡明賢	√			√			√	√	
華泰投資(股)公司 法人代表-林茂桂	√			√		√	√		
華泰投資(股)公司 法人代表-程顯仁	√			√		√	√		
東菱機械(股)公司 法人代表-莊明輝	√			√	√	√	√		
呂進宗	√		√	√		√	√	√	

註1：欄位多寡視實際數調整。

註2：各董事、監察人符合下述各條件者，請於各條件代號下方空格中打“√”。

- (1) 非為公司之受僱人或其關係企業之董事、監察人或受僱人。
- (2) 非直接或間接持有公司已發行股份總額百分之一以上或持股前十名之自然人股東。
- (3) 非前二項人員之配偶或其二親等以內直系親屬。
- (4) 非直接或間接持有公司已發行股份總額百分之五以上法人股東之董事、監察人、受僱人或持股前五名法人股東之董事、監察人、受僱人。
- (5) 非與公司有財務、業務往來之特定公司或機構之董事、監察人、經理人或持股百分之五以上股東。
- (6) 非為最近一年內提供公司或關係企業財務、商務、法律等服務、諮詢之專業人士、獨資、合夥、公司或機構團體之企業主、合夥人、董事(理事)、監察人(監事)、經理人及其配偶。
- (7) 非為公司法第二十七條所訂之法人或代表人。

3. 法人股東之主要股東

92年3月27日

法人股東名稱	法人股東之主要股東	持股比例 %
華泰投資股份有限公司	許崑泰	20.00 %
	林鳳珠	20.00 %
	許月圓	16.00 %
	林福龍	16.00 %
	許陳英桃	12.00 %
	吳德億	12.00 %
東菱機械股份有限公司	許崑泰	50.00 %
	吳德億	18.33 %
	許月森	10.00 %

4. 總經理、副總經理、協理、各部門及分支機構主管資料

93年3月27日

職稱	姓名	就任日期	持有股份		配偶、未成年子女 現有股份		主要(學)經歷	目前兼任其 他公司職務	具配偶或二親等以內關係 之經理、副總經理、協理			最近年度總經理及副總經理 之薪資、獎金、 特支費及紅利	經理人取 得員工認 股權憑證 情形
			股數(股)	持有比率	股數(股)	持有比率			職稱	姓名	關係		
總經理	蔡明賢	88.01	5,376,780	1.08%	56,706	0.01%	台北工專 政治大學企研所企業家班 致遠電子股份有限公司經理	凱博電腦(昆山)有限公司董事長 群光電子(股)公司董事	-	-	-	5,824 仟元	無
副總經理	程顯仁	89.05	388,083	0.08%	-	-	台大電機工程系 美格科技處長 致福電子副總	無	-	-	-	合計 23,234 仟元	-
副總經理	魏乃昌	90.07	266,799	0.05%	-	-	交通大學經營管理碩士 國碁電子財務長 台灣必美牧經理	無	-	-	-		-
副總經理	范光輝	91.08	50,000	0.01%	-	-	淡江大學電子工程系 美國群光資深副總 憶聲電子執行長 美國致福總經理	無	-	-	-		-
副總經理	劉正弘	91.10	-	-	-	-	交通大學管理科學碩士 滄盛資料副總 京日電腦組長	無	-	-	-		-
副總經理	邱顯樹	91.09	60,000	0.01%	-	-	台灣大學商學碩士 木成營造總經理 行政院工委會參事 達欣工程總經理	無	-	-	-		-
副總經理	謝景仲	89.10	50,670	0.01%	-	-	正修工專電子工程科 大東駿通部門長 岳昇町電子副總	無	-	-	-		-
副總經理	李松樹	92.04	370,827	0.07%	30,900	0.01%	台北工專 誠泰建設-副總	無	-	-	-		-
副總經理	嚴國樑	92.03	-	-	-	-	Illinois University 慧訊-總經理	無	-	-	-		-
副總經理	葉慶揚	92.05	152,443	0.03%	-	-	淡江大學 博觀資訊公司	無	-	-	-		-

(三)最近年度及截至年報刊印日止，董事、監察人、經理人及持股比例超過百分之十之股東股權移轉及股權質押變動情形

1. 董事、監察人、經理人及大股東股權變動情形：

職稱(註1)	姓名	92年度		當年度截至3月31日止	
		持有股數 增(減)數	質押股數 增(減)數	持有股數 增(減)數	質押股數 增(減)數
董事長	許崑泰	925,333	0	0	(2,600,000)
董事	林鳳珠	172,530	0	0	0
董事	蔡明賢	680,391	0	0	0
董事	華泰投資	482,575	0	0	0
監察人	東菱機械	94,452	0	0	0
監察人	呂進宗	0	0	0	0
副總經理	程顯仁	93,944	0	(45,000)	0
副總經理	魏乃昌	61,168	0	0	0
副總經理	范光輝	50,000	0	0	0
副總經理	劉正弘	0	0	0	0
副總經理	邱顯樹	30,000	0	30,000	0
副總經理	謝景仲	110,602	0	(80,000)	0
副總經理	李松樹	98,179	0	0	0
副總經理	嚴國樑	0	0	0	0
副總經理	葉慶揚	102,401	0	(30,000)	0

註1：持有公司股份總額超過百分之十股東應註明為大股東，並分別列示。

註2：股權移轉或股權質押之相對人為關係人者，尚應填列下表。

2. 股權移轉資訊：

姓名 (註1)	股權移轉原因 (註2)	交易日期	交易 相對人	交易相對人與公司、董事 、監察人及持股比例超過百 分之十股東之關係	股數	交易價格
許崑泰	贈與	920113	許文欣	未成年子女	111,000	8.95
許崑泰	贈與	921208	許文欣	未成年子女	70,000	14.10
林鳳珠	贈與	920113	許立欣	未成年子女	111,000	8.95
林鳳珠	贈與	921208	許立欣	未成年子女	70,000	14.10

註1：係填列公司董事、監察人、經理人及持股比例超過百分之十股東姓名。

註2：係填列取得或處分。

3. 股權質押資訊：

姓名 (註1)	質押變動原因 (註2)	變動日期	交易相對人	交易相對人與公司、董事、監察人及持股比例超過百分之十股東之關係	股數	質借(贖回)金額
許崑泰	贖回	930317	中國信託 城東分行	無	2,600,000	0

註1：係填列公司董事、監察人、經理人及持股比例超過百分之十股東姓名。

註2：係填列質押或贖回。

(四)公司、公司之董事、監察人、經理人及公司直接或間接控制之事業對同一轉投資事業之持股並合併計算綜合持股比例

單位：股；%

轉投資事業 (註)	本公司投資		董事、監察人、經理人及直接或間接控制事業之投資		綜合投資	
	股數	持股比例	股數	持股比例	股數	持股比例
1. 凱博電腦(股)公司	18,994,000	99.97%	3,000	0.02%	18,997,000	99.99%
2. 藍天投資(股)公司	18,994,000	99.97%	2,000	0.01%	18,996,000	99.98%
3. 群光實業(武漢)有限公司	-	30.00%	-	50.00%	-	80.00%
4. 群光實業(成都)有限公司	-	30.00%	-	50.00%	-	80.00%

註：係公司之長期投資。

三、資本及股份

(一)股本來源

1. 最近年度增資說明

年月	發行價格	核定股本		實收股本		備註		
		股數 (仟股)	金額 (仟元)	股數 (仟股)	金額 (仟元)	股本來源	以現金以外 之財產抵充 股款者	備註
89.08.18	面額10元	500,000	5,000,000	433,697	4,336,970	資本公積轉增資 增資39,427仟股 金額394,270仟元	無	註1
91.07.29	面額10元	500,000	5,000,000	481,975	4,819,757	資本公積轉增資 增資21,684,850股 金額216,848,500元 盈餘轉增資 增資26,593,850股 金額265,938,500元	無	註2
92.08.22	面額10元	500,000	5,000,000	498,209	4,982,093	資本公積轉增資 增資14,348,901股 金額143,489,010元 盈餘轉增資 增資1,884,700股 金額18,847,000元	無	註3

註1：增資核準日期及文號 89.07.10(89)台財證(一)第59132號及89.08.18經(089)商字第089129456號

註2：增資核準日期及文號 91.06.24台財證(一)字第0910133860號及91.07.29經授商字第09101295820號

註3：增資核準日期及文號 92.07.17台財證一字第0920128676號及92.08.22經授商字第09201250100號

2. 截至年報刊印日止已發行之股份種類

股份種類	核定股本			備註
	流通在外股份(上市股票)	未發行股份	合計	
普通股	498,209,301 股	1,790,699 股	500,000,000 股	

(二) 股東結構

92年3月27日

數量	股東結構					
	政府機構	金融機構	其他法人	個人	外國機構及外人	合計
人數	2	2	54	60,203	28	60,289
持有股數	2,420	2,400,000	60,988,134	424,236,175	10,582,572	498,209,301
持股比例(%)	0.00%	0.48%	12.24%	85.15%	2.12%	100.00%

(三) 股權分散情形

每股面額十元

93年3月27日

持股分級	股東人數	持有股數	持股比例
1 至 999	23,276	6,953,999	1.41%
1,000 至 5,000	25,690	61,040,188	12.25%
5,001 至 10,000	6,117	44,836,587	9.00%
10,001 至 15,000	2,108	25,833,796	5.18%
15,001 至 20,000	965	17,821,291	3.58%
20,001 至 30,000	872	21,969,508	4.41%
30,001 至 50,000	580	23,404,268	4.70%
50,001 至 100,000	400	28,608,299	5.74%
100,001 至 200,000	159	22,381,829	4.49%
200,001 至 400,000	58	16,754,461	3.36%
400,001 至 600,000	12	6,053,806	1.21%
600,001 至 800,000	11	7,639,615	1.53%
800,001 至 1,000,000	10	8,852,248	1.78%
1,000,001 以上	31	206,059,406	41.36%
合計	60,289	498,209,301	100.00%

(四)主要股東名單(股權比例達百分之五以上之股東或股權比例占前十名之股東名稱,持股數額及比例)

93年3月27日

主要股東名稱	股份	持有股數	持股比例(%)
許服家		44,630,909	8.96%
許崑泰		37,914,104	7.61%
華泰投資股份有限公司		16,568,423	3.33%
凱博電腦股份有限公司		13,412,272	2.69%
林鳳珠		12,067,873	2.42%
藍天投資股份有限公司		7,968,876	1.60%
小天使投資(股)公司		7,640,430	1.53%
許月圓		7,309,506	1.47%
中信銀保管凱基金融亞洲專戶-凱基亞洲		6,579,780	1.32%
蔡明賢		5,376,780	1.08%

(五)最近二年度每股市價、淨值、盈餘、股利及相關資料

單位：新台幣元

項 目	年 度		91 年	92 年	當年度截至 93年3月31日
	每股市價(註1)	最 高	最 低	23.5	16.3
	平 均		14.96	12.22	16.78
每股淨值(註2)	分 配 前		12.45	13.23	13.29(註9)
	分 配 後		12.04	註8	-
每股盈餘	加權平均股數		469,629,000	474,305,000	476,835,000
	每股盈餘(註3)	追溯調整前	0.37	1.28	0.26
		追溯調整後	0.33	-	-
每股股利	現金股利		-	-	-
	無償配股	盈餘配股	-	註8	-
		資本公積配股(元)	0.3	註8	-
	累積未付股利(註4)		-	-	-
投資報酬分析	本益比(註5)		39.37	9.55	-
	本利比(註6)		-	-	-
	現金股利殖利率(註7)		-	-	-

註 1：列示各年度最高及最低市價、並按各年度成交值與成交量計算各年度平均市價。

註 2：請以年底已發行之股數為準並依據次年度股東會決議分配之情形填列。

註 3：如有因無償配股等情形而須追溯調整者，應列示調整前及調整後之每股盈餘。

註 4：權益證券發行條件如有規定當年度未發放之股利得累積至有盈餘年度發放者，應分別揭露截至當年度止累積未付之股利。

註 5：本益比=當年度每股平均收盤價/每股盈餘。

註 6：本利比=當年度每股平均收盤價/每股現金股利。

註 7：現金股利殖利率=每股現金股利/當年度每股平均收盤價。

註 8：92年度尚無經股東會決議之盈餘分配案。

註 9：93年3月31日會計師核閱數字。

(六)公司股利政策及執行狀況

(1)本公司章程第二十七條所訂之股利政策：

本公司屬電子高科技產業，基於產業發展遠景、資本支出需要及健全財務規劃、保障投資人權益，並綜合考量資本公積、保留盈餘、財務結構及營運狀況等因素來分配，以股票股利為主，另得搭配部份現金股利，若有發放現金股利，則至少佔當年度全部股利之10%。

(2)現金股利：本次股東會擬分配現金股利，按除息基準日股東名簿記載之股東持股比例，每股配發現金股利新台幣0.5元。

(3)股票股利：本次股東會擬分配員工紅利台幣65,752,340元、股東紅利99,641,860元、資本公積新台幣149,462,790元，合計新台幣314,856,990元轉增資發行新股，每股面額壹拾元，計發行新股31,485,699股，每仟股無償配發盈餘轉增資20股、資本公積轉增資30股，合計50股。

(七)本次股東會擬議之無償配股對公司營業績效及每股盈餘之影響：

本公司不需公開93年度財務預測，故無法計算上述影響。

(八)員工分紅及董事、監察人酬勞

(1)公司章程所載員工分紅及董事、監察人酬勞之成數或範圍：

本公司每期決算之盈餘除依法應繳納所得稅，並先彌補以往年度虧損，次就其餘額提列百分之十為法定盈餘公積。必要時得經股東會決議，另提列特別盈餘公積。如尚有盈餘得就餘額部份提撥百分之五至十二做為員工紅利，提撥百分之一做為董事監察人酬勞。

(2)董事會通過之擬議配發員工分紅：

1. 配發員工現金紅利，股票紅利及董事、監察人酬勞金額：

本公司於93年4月12日董事會議討論通過92年度盈餘分配案，決議配發員工股票紅利65,752,340元，發放董監事酬勞5,479,935元。

2. 擬議配發員工股票紅利股數及其占盈餘轉增資之比例：

配發員工股票紅利股數占盈餘轉增資比例39.75%

3. 考慮擬議配發員工紅利及董事、監察人酬勞後之設算每股盈餘：

本公司92年度稅後純益608,881,644元，扣除員工紅利及董、監事酬勞共71,232,275元後，設算之每股盈餘為1.13元。

(3)上年度盈餘用以配發員工紅利及董、監事酬勞情形：

本公司92年度董事會通過自91年度可分配盈餘中分配員工股票紅利18,847,000元及董監事酬勞1,570,635元，均如數配發，並無差異發生。

(九)公司買回本公司股份情形

93年4月30日

買回期次 (註)	第一次	第二次	第三次
買回目的	轉讓予員工	轉讓予員工	轉讓予員工
買回期間	2001.01.03~ 2001.03.02	2001.07.12~ 2001.09.11	2001.09.14~ 2001.11.13
買回區間價格	NTD 3.5~10元/股	NTD 10.2~15元/股	NTD 8~15元/股
已買回股份種類及數量	普通股 3,626,000股	普通股 4,540,000股	普通股 5,442,000股
已買回股份金額	NTD 21,095,756元	NTD 45,274,613元	NTD 57,303,271元
已辦理銷除及轉讓之股份數量	3,626,000股	4,540,000股	5,442,000股
累積持有本公司股份數量	0股	0股	0股
累積持有本公司股份數量占 已發行股份總數比率(%)	0%	0%	0%

四、公司債辦理情形：無。

五、特別股辦理情形：無。

六、海外存託憑證辦理情形：無。

七、員工認股權憑證辦理情形：無。

八、併購或受讓他公司股份發行新股辦理情形：無。

參、營運概況

一、業務內容

(一)業務範圍

1. 業務主要內容：可攜式電腦及其相關產品之研發、設計、生產、銷售與售後服務。
2. 營業比重：92 年度筆記型電腦及 LCD PC、TABLET PC 佔約 95%，其他產品佔約 5%。
3. 公司目前之商品項目：目前主要產品為筆記型電腦、LCD PC、TABLET PC。
4. 計劃開發之新商品項目：

(1)筆記型電腦、LCD PC 及 TABLET PC：

- ◆除了現有差異化特質外，更加入了許多人性化的造型設計，讓產品的外觀更亮麗更個性化，可以滿足更多不同層級的需求。
- ◆將朝更高階的市場探索，同時將結合後 PC 時代的產品特質開發更多元化的產品組合，以創造更多的利潤空間。

(2)資訊家電：

- ◆目前積極在規劃及進行中，以利基市場為主要的產品規劃方向，包括教育市場的電子書包、家庭的資訊擷取終端產品、智慧型的個人數位助理器等。

(二)技術及研發概況

1. 本年度截至 93 年 3 月 31 日止投入之研究費用 72,525 仟元，佔當年度營業額 2.39%。
九十二年度：315,315 仟元，佔當年度營業額 2.94%。
九十一年度：311,356 仟元，佔當年度營業額 3.44%。
本公司每年均投入相當比重之經費於研究發展，最近年度研究費用支出均達 3 億元以上，顯示本公司對開發新產品及生產技術產品品質之提昇不遺餘力。
2. 近年度及本年度截至 93 年 3 月 31 日止投入研究成功之技術或產品：

年 度	產 品
民國 90 年	8880 全世界第一台支援 P4 Willamette 2G CPU 及 5 Spindle 機型 1800 配備 GPRS Module 之筆記型電腦
民國 91 年	1900 全世界最早導入 CDMA 模組之筆記型電腦 8800 及 5600P 最早支援 P4P 2.8G/3.06G 之筆記型電腦
民國 92 年	D400S 全世界最薄又支援 P4P 2.8G 之筆記型電腦
民國 93 年	D800P：全世界第一台支援 RAID 的筆記型電腦 D500P：Performance 最佳的筆記型電腦

3. 未來研究發展計劃：

本著 QUALI@QUIC 的主軸，沿續產品差異化及創新的原則，未來產品研發計劃如下：

(1)筆記型電腦

在高階方面，計劃推出 Intel 新架構 PCI Express 新機種：如 D900 及 D700，中階 M400A、M120A 及 D470K、D375P 等；入門機種持續最佳價格功能比方向，推出 D400H、M12C 等產品。

(2)LCD PC

以輕薄、省空間、綠色產品為主軸，規劃有 LP295、LP297 及下一代具有強化影音及 TV 功能的新產品。

(3)IA 產品

研發符合防摔 1.8M 及 IP54 輕薄短小之 Handy Scanner PX791，並計劃推出 12" Tablet-Note 及 PDA Niche 產品。

二、市場及產銷概況：

(一)市場分析

1. 主要商品之銷售地區

九十二年度本公司主要銷售市場仍專注於通路市場客戶，直接加上間接外銷共佔 98%，主要銷售市場包括歐洲地區佔 48%，亞洲地區佔 36%，美洲地區佔 14%。

2. 市場佔有率

目前全球前十大筆記型電腦廠商共佔全球 80% 的市場規模，在產業大者恆大、一線大廠彼此競爭並擠壓二線廠的環境之下，本公司為避開此殺戮戰場乃致力經營另外二成的通路市場，平均分散客戶群，差異區隔產品與 OEM 市場，以利潤為導向，研發、生產並銷售利基產品。根據 MIC 統計資料顯示，2003 年全球筆記型電腦出貨總數 3,786 萬台，其中通路市場約佔二成，藍天出貨量約 51 萬台，約佔通路市場 7%。

3. 市場未來之供需狀況及未來成長性

2003 年全球筆記型電腦出貨量為 3,786 萬台，較 2002 年約成長 26%，主要係受全球景氣復甦市場大幅成長所致，預估 2004 年全球筆記型電腦出貨量約有 25% 的成長潛力。

4. 競爭利基及發展遠景之有利因素、不利因素與因應對策

A. 競爭利基

- (1) 在產品方面，藍天極力推行市場差異化，提供給客戶最佳效能及經濟實惠產品，有別於其他廠商，使公司產品更具市場競爭優勢。事實上也證明藍天近幾年來差異化策略的成功，雖然藍天出貨量不大，卻能從少量多樣營運中持續成長獲利。
- (2) 在技術方面，藍天強調追求卓越的核心技術，掌握現在及未來的市場趨勢。藍天提供一系列產品，均具有最佳的系統效能，最好的行動及無線存取的功能，更整合網際網路及數位家庭的應用。
- (3) 在製造方面，藍天提供更機動更有效的生產管理模式，少量多樣的生產，使客戶有更多的彈性選擇及更佳的市场競爭能力。
- (4) 在服務方面，藍天在全球重要客戶區設有服務據點，除了就近迅速提供客戶的服務外，更結合客戶當地的資源，提供市場及客戶增值性的服務，以滿足客戶的需求。

B. 有利因素

(1) 產業前景看好：

消費者對運算性能的基本需求之外，進而訴求多媒體服務，輕、薄、短、小且具攜帶便利性與隨時隨地無線通訊等功能，藍天可提供完整的一系列產品。另外筆記型電腦不論價格或性能上，已能取代桌上型電腦，更使筆記型電腦持續大幅成長。

(2) 產品策略正確：

本公司以提供高品質及多功能筆記型電腦為行銷策略，故非常注重研究發展，有計劃培養具技術性之研發人才，並持續進行開發新產品及降低成本之研發作業，使產品更具競爭性。

(3)完整行銷通路網：

本公司產品通路遍及歐洲、美加及亞太各地區，因市場客戶群分散，所以不受單一客戶定單變化或區域景氣低迷所影響，營運風險降低。

(4)完善服務據點：

在重要客戶區均設有維修地點，除提供完善售後服務外，並可掌握市場脈動。

C. 不利因素及因應策略

不利因素-

產業大者恆大，大廠生產成本因產量大而相對降低，且各大小廠商全力擴展市場，銷售價格競爭更為激烈。

因應策略-

(1)持續降低成本、延續競爭優勢

在國內既有競爭者及國外日韓廠商等強勢競爭下，藍天除了設計差異化產品之外，更需努力降低生產成本。首先要求研發人員以最佳產品成本結構進行產品設計，掌控高品質及高效能等目標，並進一步從既有的生產製造流程中提高良率，以達到降低成本的目的。

(2)控制零組件品質

在外部控制上，確保零組件的穩定性，則產品製造的不良率將減少，以增加產品的品質。

(3)提高生產效率

本公司導入 6 Sigma 的品質改善方法，以提升生產效率及製造良率。

(4)成立大陸生產線、降低成本並提高產能

全球走入微利時代，更需低廉的勞力及土地以降低生產成本。結合台灣、大陸兩地工廠產量，將可降低生產成本。

(二)主要產品之重要用途及產製過程

1. 主要產品之重要用途：

各種資料、文件、檔案及影音多媒體之處理、傳輸、管理應用。

2. 主要產品產製過程

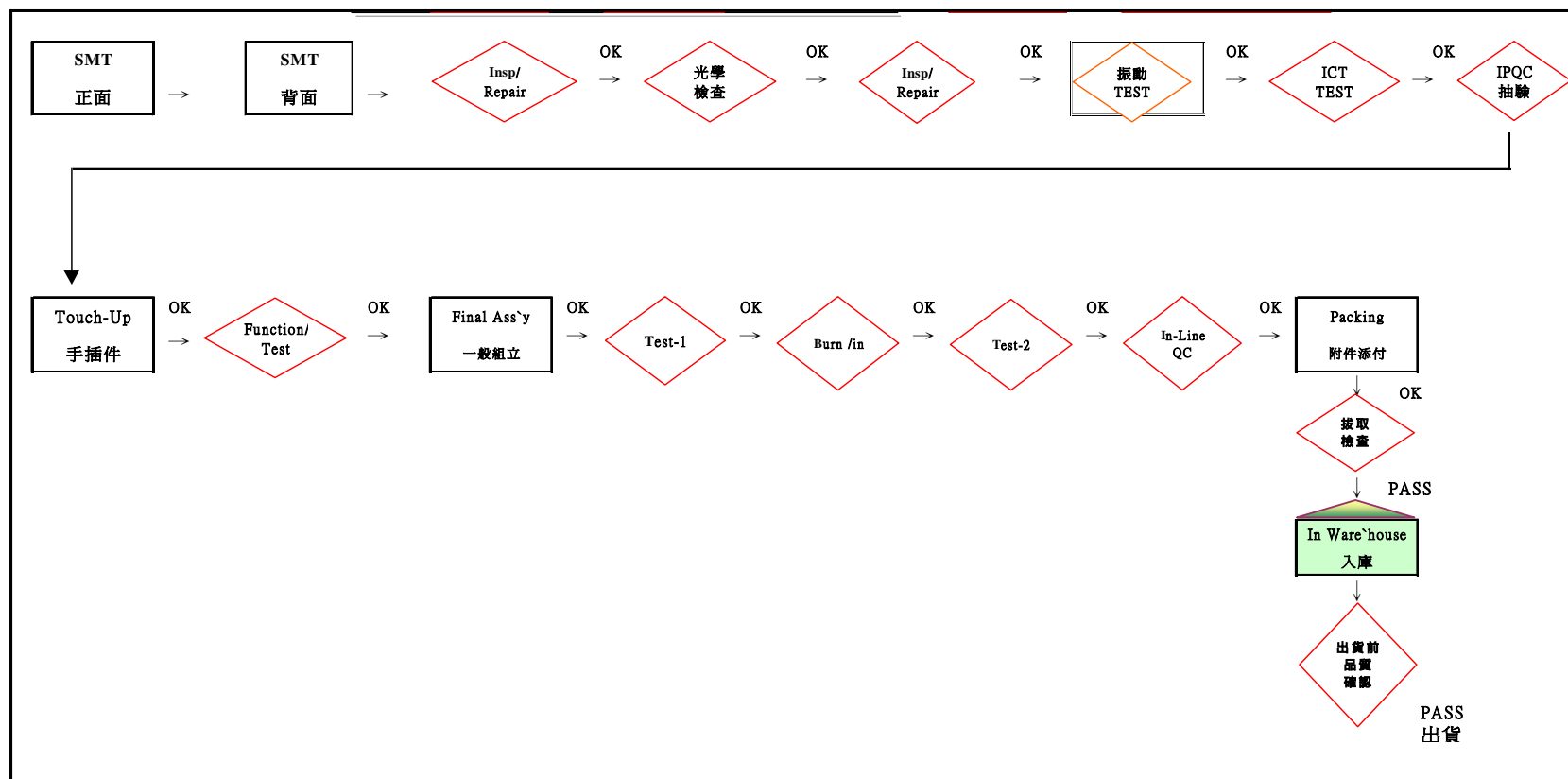

(三)主要原料之供應狀況

筆記型電腦主要原料為 LCD、CPU、HDD、DRAM、DVD、PCB、BATTERY 等，本公司主要之供應商來自美國、日本、韓國及台灣，供應狀況均良好。

(四)最近二年度前 10 大主要進銷貨客戶名單

1. 最近二年度前 10 大進貨客戶名單：

單位：新台幣仟元

排名	91 年度			92 年度		
	公司名稱	進貨金額	比率(%)	公司名稱	進貨金額	比率(%)
1	利擎國際企業	587,829	7.07	利擎國際企業	575,753	6.87
2	International Display	552,706	6.65	千麗電腦	566,459	6.75
3	晶聯電子	380,858	4.58	亞鎔科技	453,218	5.40
4	千麗電腦	333,258	4.01	台灣蒂雅克	452,580	5.40
5	矽統科技	301,157	3.62	矽統科技	269,059	3.21
6	德臻科技	297,512	6.58	International Display	258,879	3.09
7	台灣愛普生	259,878	3.13	德臻科技	248,135	2.96
8	台灣蒂雅克	216,005	2.60	能元科技	222,824	2.66
9	朝昶科技	185,990	2.24	EPSON	207,396	2.47
10	豐藝電子	176,532	2.12	至上電子	202,876	2.42

2. 最近二年度前 10 大銷貨客戶名單：

單位：新台幣仟元

排名	91 年度			92 年度		
	公司名稱	銷貨金額	比率(%)	公司名稱	銷貨金額	比率(%)
1	公司 a	701,853	7.75	公司 d	691,643	6.45
2	公司 b	531,951	5.88	公司 a	662,648	6.18
3	公司 c	482,099	5.33	公司 f	469,034	4.37
4	公司 d	476,539	5.27	公司 g	443,938	4.14
5	公司 e	400,645	4.43	公司 c	406,642	3.79
6	公司 f	245,667	2.71	公司 e	402,399	3.75
7	公司 g	234,451	2.59	公司 k	269,112	2.51
8	公司 h	220,392	2.44	公司 l	264,511	2.47
9	公司 i	213,232	2.36	公司 m	251,705	2.35
10	公司 j	201,553	2.23	公司 i	245,767	2.29

(五)最近二年度生產量值：

單位：新台幣仟元

產品	91 度			92 度		
	產能(台)	產量(台)	產值	產能(台)	產量(台)	產值
筆記型電腦 LCD PC、TABLET PC	620,000	416,162	8,241,974	720,000	512,856	9,235,900
合計	620,000	416,162	8,241,974	720,000	512,856	9,235,900

(六)最近二年度銷售量值：

單位：台；新台幣仟元

產品	91 度				92 年度			
	內銷量值		外銷量值		內銷量值		外銷量值	
	量	值	量	值	量	值	量	值
筆記型電腦 LCD PC TABLET PC	7,936	194,391	388,872	8,382,798	10,852	211,976	496,802	10,007,472
其他		9,939	-	463,715		9,910	-	500,733
合計		204,330	-	8,846,513		221,886	-	10,508,205

三、從業員工資料：

93 年 3 月 31 日

年 度		91 年	92 年	當年度截至 93 年 3 月 31 日
員 工 人 數	職員	642	676	663
	技術員	146	136	121
	作業員	216	197	158
	合計	1004	1009	942
平均年歲		33	36	35
平均服務年資		3.75	4.8	4.7
學 歷 分 佈 比 率	博士	0.1%	0.0%	0.0%
	碩士	1.5%	3.5%	3.8%
	大專	64.4%	60.0%	60.2%
	高中	20.0%	22.5%	22.5%
	高中以下	14.0%	14.0%	13.5%
	合計	100.0%	100.0%	100.0%

四、環保支出資訊：

- (一)本公司以產品特性而言，並無環境污染之情形。
- (二)本公司產品生產過程係屬無污染者，工作環境及設備定期測定評估，均合乎法令規定之許可範圍內。
- (三)本公司設置有安全衛生管理人員負責廠內環境保護檢視與維護工作，並經常派員參加環保講習、座談、觀摩，以期做好環境保護工作。
- (四)最近年度及截至年報刊印日止，公司未產生任何污染糾紛事件。
- (五)最近年度及截至年報刊印日止，公司未因污染環境遭受任何損失。
- (六)本公司產品產製過程無污染狀況，未來二年度無預計之重大環保資本支出。

五、勞資關係：

(一)現行重要勞資協議及實施情形

- (1)員工福利措施秉持「精益求精」的經營理念，本公司對於員工福利政策深表重視，在組織系統中成立專責單位（人事部門）精心規劃一系列的福利措施，以求安定員工生活，保障員工權益，並進而促進勞資和諧。

本公司認為，唯有員工福利受到重視，生活無顧慮後，方可全心全力投入工作，發揮所長，創造更高品質的產品，以促進整體企業進步與繁榮。

1. 由公司直接辦理之福利措施：

- 員工認股：公司如辦理現金增資，依公司法規定保留 10%至 15%由員工認股，共同參與經營，以求勞資一體。
- 勞工保險：員工從到職當日起，即辦理勞工保險。
- 全民健保：員工從到職當日起，即辦理全民健保。
- 定期健康檢查：定期聘請外界之醫療院所替員工工作健診，以確保員工身心健康。
- 團體保險：員工從到職當日起即辦理團體保險（含壽險、意外險、住院醫療險等）。
- 訓練課程：為配合公司長期發展，舉辦各類訓練及講習活動，以提高從業人員職能素質。
- 伙食補助及免費通勤之交通車。
- 員工因婚、喪、喜、慶等得依規定申領禮金或奠儀之補助。

2. 由公司職工福利委員會（簡稱福委會）辦理之福利措施：

福利金來源主要由公司每月營業收入之金額提撥千分之 0.5，下腳出售時提撥百分之四十等；福利金用於員工福利事項，主要辦理福利措施有下列幾項：

- 旅遊活動：各單位利用假日自行籌劃舉辦各種國內外旅遊。
- 健行活動：舉辦由員工及員工眷屬一同參加之登山健行活動。
- 社團活動：為調劑身心，員工成立有各種社團，如桌球社、羽球社、電腦社、讀書會等，由福利會補助，特殊競賽或活動則另行補助。
- 節日活動：勞動節、端午節、中秋節等節日贈送每位員工禮品或禮金，年終舉辦尾牙晚會及員工摸彩活動。
- 不定期舉辦員工聚餐活動，並於聚會中擴大舉行員工歌唱比賽，以增進同仁情感交流。
- 慶生會：每月舉辦慶生會贈送禮金或禮品慶賀當月生日員工。

3. 員工紅利：

本公司員工紅利依公司章程第二十六條規定，於公司每期決算之盈餘除依法提列應繳納所得稅，並先彌補以往年度虧損，次就餘額提列 10%為法定盈餘公積。如尚有盈餘得就餘額部份提撥 5%~12%為員工紅利。

(2) 退休制度

本公司依內政部勞工退休準備金提撥及退休管理辦法規定辦理，每月依薪資總額之 2% 提撥退休金，存入中央信託局退休金專戶。

(3) 其他重要協議

勞資問題協議

本公司秉持「勞資一體」「共存共榮」之理念，著重合理化、人性化的管理，以「開誠佈公」方式，建立順暢之溝通管道，維持勞資雙方良好關係，共同創造生產力，分享利潤，建立穩定和諧的勞資關係。近年來公司一向秉持「公平、公正」「合理、合法」之原則，在情、理兼顧下，與員工進行溝通、協調。因此公司近三年來從未因勞資糾紛而遭受損失，並共同為專業發展與勞工福祉攜手合作。

(二) 最近年度及截至年報刊印日止，本公司無因勞資糾紛所受損失。

六、重要契約：

本公司截至年報刊印日止仍有效存續之重要契約如下：

項次	契約性質	當事人	契約日期	內容說明	限制條款
一	IBM 專利授權合約	IBM	80.03.01~	<ol style="list-style-type: none"> 1. IBM 個人電腦專利授權使用之合約。 2. 個人電腦銷售至美國始支付權利金。 3. 藍天可在中華民國製造電腦產品，並銷售至世界各地。 4. 藍天可委託他人製造商在中華民國製造電腦產品，但設計、規格及工作藍圖由藍天創作並提供。 5. 可授權擴及藍天之子公司。 6. 專利授權包括現有之產品及未來三內之新專利。 7. 雙方皆不給予他方有關任何商業機密及專門知識之授權。 8. 雙方皆無義務向他方提供或洩露任何技術或其他資料。 9. 本合約之授權範圍，不包括複製產品外部設計、商品、商標、設計、商品、商標、著作權或其他廣告及促銷之行為。 	每三年自動續約一次。
二	CATRAK 專利授權合約	CATRAK	80.01.07~	CATRAK 提供美國專利第 4,197,590 號及新版 RE. 31,200 號之有關電腦繪圖技術，以及應用於個人電腦系統之螢幕顯示字形規範等專利授權合約。	每五年自動續約一次。
三	C&T 專利授權合約	C&T	81.08.01~	<ol style="list-style-type: none"> 1. C & T 提供 VGA BIOS (視訊繪圖陣列之基本輸出輸入系統)軟體專利技術及硬體授權使用之合約。 2. 授權使用軟體專利技術及硬體 IC 名稱為：SK65520/65530 VERSION 5**.3 3. 每次採購 IC 之數量沒有限制。 	每五年自動續約一次。
四	CIRRUS 專利授權合約	CIRRUS	89.02.28~	<ol style="list-style-type: none"> 1. CIRRUS 提供 VGA BIOS (視訊繪圖陣列之基本輸出輸入系統)軟體專利技術及硬體授權使用之合約。 2. 授權使用軟體專利技術及硬體 IC 名稱為：GD610/620、GD6420、6225/6235 等。 3. 每次採購 IC 之數量沒有限制。 	每五年自動續約一次。
五	長期借款契約	中國信託商業銀行	92.12.31~ 95.12.31	<ol style="list-style-type: none"> 1. 中期營運週轉用途 2. 新台幣柒億元，可循環動用，每年遞減壹億元。 	財務比率限制： <ol style="list-style-type: none"> 1. 流動比率 120%以上。 2. 負債/有形資產 70%以下。 3. 有形淨值 50 億以上。 4. 利息保障倍數 4 倍以上。
六	租賃契約	瀚斯寶麗(股)公司	92.11.01~ 95.10.31	1. 本公司於台北縣五股鄉(五股工業區)五權路 48 號廠房租賃於瀚斯寶麗(股)公司。	無

七、訴訟或非訴訟事件：

- (一)公司最近年度及截至年報刊印日止已判決確定或目前尚在繫屬中之重大訴訟—非訟或行政爭訟事件說明：截至年報刊印日止並無任何訴訟、非訟或行政爭訟事件。
- (二)公司董事、監察人、總經理及持股比例達百分之十以上之從屬公司，最近年度截至年報刊印日止並無任何訴訟、非訟或行政爭訟事件。

八·取得或處分資產

最近年度截至年報刊印日止公司及子公司重大資產買賣情形：

(一)取得重大資產資料：

93年03月31日

資產名稱	取得年月	購價	賣方	與公司之關係	使用情形
長期股權投資	91.12 ~ 92.09	1,018,354 仟元	CLEVO (CAYMANN ISLANDS) HOLDING COMPANY	本公司之子公司	對大陸投資之控股公司
德信萬年基金	92.04 ~ 92.18	384,000 仟元	德信證券投資信託(股)公司	無	短期資金運用-債券型基金
盛華 1699 基金	92.05 ~ 92.12	345,000 仟元	盛華證券投資信託(股)公司	無	短期資金運用-債券型基金

(二)處分重大資產資料：

93年03月31日

資產名稱	取得年月	處分年月	未折減餘額	處分價格	處分損益	買方	與公司之關係
出租資產	89.11	92.08	0	550,024 仟元	35,024 仟元	精碟科技(股)公司	無
德信萬年基金	91.11 ~ 92.08	92.02~ 92.12	0	489,337 仟元	1,337 仟元	德信證券投資信託(股)公司	無

(三)子公司最近年度及截至年報刊印日止，無重大資產買賣情形。

肆、資金運用計劃執行情形

一、計劃內容

前各次發行或私募有價證券尚未完成或最近三年內已完成且計畫效益尚未顯現者，應詳細說明前開各次發行或私募有價證券計畫內容，包括歷次變更計畫內容、資金之來源與運用、變更原因、變更前後效益及變更計畫提報股東會之日期，屬上市或股票已在證券商營業處所買賣之公司並應刊載輸進股市觀測站或網際網路資訊系統之日期。

本公司因無上述狀況故免揭露。

二、執行情形

就前款之各次計畫之用途，逐項分析截至年報刊印日之前一季止，其執行情形及與原預計效益之比較，如執行進度或效益未達預計目標者，應具體說明其原因、對股東權益之影響及改進計畫。

本公司因無上述狀況故免揭露。

伍、財務概況

一、最近五年度簡明資產負債表及損益表

(一)簡明資產負債表：

單位：新台幣仟元

項目	年度	最近五年度部分財務資料(註1)					當年度截至93年3月31日財務資料(註1)
		88年度	89年度	90年度	91年度	92年度	
流動資產		\$4,384,614	\$3,010,918	\$2,446,207	\$3,197,071	\$4,281,779	4,577,615
固定資產		2,980,635	2,402,924	2,341,063	1,127,720	1,080,328	1,056,402
無形資產		10,896	4,611	3,325	2,038	751	429
其他資產		1,053,794	1,296,363	764,525	1,895,815	1,496,048	1,443,047
流動負債	分配前	2,605,742	2,504,243	1,882,407	1,356,090	2,419,892	2,811,768
	分配後(註4)	2,605,742	2,504,243	1,886,499	1,357,660	(註3)	(註3)
長期負債		787,125	600,000	-	860,000	330,231	260,225
其他負債		317	17,852	31,403	44,243	81,835	75,439
股本		3,942,700	4,336,970	4,336,970	4,819,757	4,982,093	4,982,093
資本公積		1,144,948	752,129	760,644	539,903	400,012	400,655
保留盈餘	分配前	650,739	122,896	577,504	506,223	1,094,688	1,216,732
	分配後(註2)	650,739	122,896	307,474	485,806	(註3)	(註3)
資產總額		9,116,474	8,082,925	7,455,869	7,915,397	9,106,819	9,483,183
負債總額	分配前	3,393,184	3,122,095	1,853,810	2,260,333	2,831,958	3,147,432
	分配後(註2)(註4)	3,393,184	3,122,095	1,857,902	2,261,903	(註3)	(註3)
長期股權投資未實現跌價損失		-	(260,322)	-	-	-	-
累積換算調整數		(15,097)	9,167	50,614	26,044	1,495	(60,302)
未認列為退休金成本之淨損失		-	-	-	-	(3,945)	-
股東權益總額	分配前	5,723,290	4,960,830	5,602,059	5,655,064	6,274,861	6,335,751
	分配後(註2)	5,723,290	4,960,830	5,597,967	5,653,494	(註3)	(註3)

註1：上述財務資料均經會計師查核簽證。

註2：88年度無盈餘分配，僅以資本公積轉增資394,270仟元。

89年度無盈餘分配案。

90年度分配後之保留盈餘為當年度分配前之盈餘扣除91年度股東常會決議盈餘轉增資216,848仟元、員工紅利轉增資49,090仟元、資本公積轉增資216,849仟元及董監事酬勞4,092仟元。

91年度分配後之保留盈餘為當年度分配前之盈餘扣除92年度股東常會決議員工紅利轉增資18,847仟元、資本公積轉增資143,489仟元及董監事酬勞1,570仟元。

註3：92年度尚無經股東會決議之盈餘分配案。

註4：原88-89年度係含員工紅利轉增資，自90年度起不含員工紅利轉增資，故88-89年度一併修正為不含員工紅利轉增資。

(二)簡明損益表資料

單位:新台幣仟元

項目	年度	最近五年度財務資料(註1)					當年度截至93年3月31日財務資料(註1)
		88年度	89年度	90年度	91年度	92年度	
營業收入		\$12,153,897	\$11,573,744	\$8,810,338	\$9,050,843	\$10,730,091	\$3,035,664
營業毛利		945,216	345,678	1,142,910	869,557	1,158,742	261,718
營業利益(損失)		31,788	(328,659)	538,395	278,950	505,968	101,662
營業外收入		23,879	378,010	147,471	176,613	364,808	74,227
營業外支出		439,140	688,177	236,458	291,048	263,394	33,345
稅前損益(註2)		(168,461)	(638,826)	449,408	164,515	607,382	142,544
稅後損益		(106,639)	(527,826)	454,608	174,515	608,882	122,044
非常損益		3,009	-	-	-	-	-
會計原則變動之累積影響數		(7,471)	24,264	41,447	(13,384)	-	-
每股盈餘(註3)		(0.21)	(1.06)	0.92	0.37	1.28	0.26
利息資本化		3,600	13,000	15,000	-	-	-

註1:上述財務資料均經會計師查核簽證。

註2:88年度之稅前純益係繼續營業部門稅前純損172,473仟元加上非常利益稅前純益4,012仟元之餘額。

註3:係將盈餘轉增資股數追溯調整以往年度之每股盈餘。

(三)最近年度簽證會計師姓名及查核意見:

年度	事務所名稱	會計師姓名	查核意見
92年	致遠會計師事務所	王金來、柯淵育	修正式無保留意見
91年	致遠會計師事務所	洪慶山、柯淵育	無保留意見
90年	致遠會計師事務所	洪慶山、柯淵育	無保留意見
89年	致遠會計師事務所	洪慶山、呂旭明	修正式無保留意見
88年	致遠會計師事務所	洪慶山、呂旭明	無保留意見

二、最近五年度財務分析

年 度		最近五年度財務分析					當年度截至 93 年 3 月 31 日 (註 1)	
		88 年度	89 年度	90 年度	91 年度	92 年度		
財務結構 %	負債佔資產比率	37.22	38.62	24.87	28.56	31.10	33.19	
	長期資金占固定資產比率	218.42	231.42	239.30	577.72	611.40	624.38	
償債能力	流動比率(%)	168.27	120.23	134.23	235.76	176.94	162.80	
	速動比率(%)	64.59	71.78	81.38	161.93	115.39	113.64	
	利息保障倍數(倍)	(1.20)	(3.81)	10.39	5.89	22.82	23.77	
經營能力	應收款項週轉率(次)	12.81	13.03	10.77	12.71	13.25	2.75	
	應收款項收現日數	28	28	34	29	28	33	
	存貨週轉率(次)	5.21	5.66	7.42	8.79	8.66	2.29	
	平均售貨日數	70	65	49	42	42	39	
	固定資產週轉率(次)	4.22	4.3	3.71	5.22	9.72	2.84	
	總資產週轉率(次)	1.49	1.35	1.13	1.18	1.26	0.33	
獲利能力	資產報酬率(%)	(0.60)	(4.98)	6.31	2.60	7.40	1.36	
	股東權益報酬率(%)	(1.84)	(9.88)	8.61	3.10	10.21	1.94	
	佔實收資本比率%	營業利益	0.81	(7.58)	12.41	10.16	5.79	2.04
		稅前純益	(4.27)	(14.73)	10.36	12.19	3.41	2.86
	純益率(%)	(0.88)	(4.57)	5.16	1.93	5.67	4.02	
	每股盈餘(元)(註 2)	(0.22)	(1.09)	0.95	0.38	1.28	0.24	
現金流量	現金流量比率(%)	(23.77)	34.42	56.65	(3.52)	(8.04)	(10.51)	
	現金流量允當比率(%)	26.76	36.20	31.80	15.39	24.05	24.20	
	現金再投資比率(%)	(10.22)	14.21	16.44	(0.66)	(2.66)	(4.03)	
槓桿度	營運槓桿度	33.46	(2.42)	3.19	4.34	3.17	2.60	
	財務槓桿度	(0.71)	(0.71)	1.10	1.14	1.06	1.07	

註 1：上述之財務報表均經會計師查核簽證。

註 2：係將盈餘轉增資股數追溯調整至各年度。

註 3：分析項目之計算公式如下：

(1) 財務結構

① 負債占資產比率 = 負債總額 / 資產總額。

② 長期資金占固定資產比率 = (股東權益淨額 + 長期負債) / 固定資產淨額。

(2) 償債能力

① 流動比率 = 流動資產 / 流動負債。

② 速動比率 = (流動資產 - 存貨 - 預付費用) / 流動負債。

③ 利息保障倍數 = 所得稅及利息費用前純益 / 本期利息支出。

(3) 經營能力

① 應收款項(包括應收帳款與因營業而產生之應收票據) / 週轉率 = 銷貨淨額 / 平均應收款項(包括應收帳款與因營業而產生之應收票據)餘額。

② 平均收現日數 = 365 / 應收帳款週轉率。

③ 存貨週轉率 = 銷貨成本 / 平均存貨額。

④ 平均售貨日數 = 365 / 存貨週轉率。

⑤ 固定資產週轉率 = 銷貨淨額 / 平均固定資產淨額。

⑥ 總資產週轉率 = 銷貨淨額 / 平均資產總額。

(4) 獲利能力

① 資產報酬率 = [稅後損益 + 利息費用 × (1 - 稅率)] / 平均資產總額。

② 股東權益報酬率 = 稅後損益 / 平均股東權益淨額。

③ 純益率 = 稅後損益 / 銷貨淨額。

④ 每股盈餘 = (稅後淨利 - 特別股股利) / 加權平均已發行股數。

(5) 現金流量

① 現金流量比率 = 營業活動淨現金流量 / 流動負債。

② 淨現金流量允當比率 = 最近五年度營業活動淨現金流量 / 最近五年度(資本支出 + 存貨增加額 + 現金股利)。

③ 現金再投資比率 = (營業活動淨現金流量 - 現金股利) / (固定資產毛額 + 長期投資 + 其他資產 + 營運資金)。

(6) 槓桿度

① 營運槓桿度 = (營業收入淨額 - 變動營業成本及費用) / 營業利益

② 財務槓桿度 = 營業利益 / (營業利益 - 利息費用)

三、最近年度財務報告之監察人審查報告

藍天電腦股份有限公司 監察人審查報告書

茲 准

董事會造送本公司九十二年度營業報告書、盈餘分配表及經致遠會計師事務所王金來、柯淵育會計師查核簽證竣事之資產負債表、損益表、股東權益變動表及現金流量表等各項表冊，業經本監察人審核完竣，認為並無不符，爰依公司法第二一九條之規定繕具報告書，報請 鑑察。

此 致

藍天電腦股份有限公司

九十三年股東常會

監 察 人：莊明輝

監 察 人：呂進宗

中華民國 九十三年四月二十六日

四、最近年度財務報表

藍天電腦股份有限公司 會計師查核報告

藍天電腦股份有限公司民國九十二年十二月三十一日及民國九十一年十二月三十一日之資產負債表，暨民國九十二年一月一日至十二月三十一日及民國九十一年一月一日至十二月三十一日之損益表、股東權益變動表及現金流量表，業經本會計師查核竣事。上開財務報表之編製係管理階層之責任，本會計師之責任則為根據查核結果對上開財務報表表示意見。

本會計師係依照會計師查核簽證財務報表規則暨一般公認審計準則規劃並執行查核工作，以合理確信財務報表有無重大不實表達。此項查核工作包括以抽查方式獲取財務報表所列金額及所揭露事項之查核證據、評估管理階層編製財務報表所採用之會計原則及所作之重大會計估計，暨評估財務報表整體之表達。本會計師相信此項查核工作可對所表示之意見提供合理之依據。

依本會計師之意見，第一段所述財務報表在所有重大方面係依照證券發行人財務報告編製準則及一般公認會計原則編製，足以允當表達藍天電腦股份有限公司民國九十二年十二月三十一日及民國九十一年十二月三十一日之財務狀況，暨民國九十二年一月一日至十二月三十一日及民國九十一年一月一日至十二月三十一日之經營成果與現金流量。

如財務報表附註三所述，藍天電腦股份有限公司自民國九十一年一月一日起，對於子公司持有該公司股票之會計處理改依照財務會計準則公報第三十號公報「庫藏股票會計處理準則」規定視同庫藏股票處理之。

藍天電腦股份有限公司已編製民國九十二年度及民國九十一年度之合併報表，並經本會計師出具修正式無保留意見之查核報告在案，備供參考。

此 致

藍天電腦股份有限公司 公鑒

致遠會計師事務所

證期會核准辦理公開發行公司財務報告

查核簽證文號：(84)台財證(六)第 12590 號

(72)台財證(一)第 2583 號

王金來

會計師：

柯淵育

中華民國九十三年三月二十五日

藍天電腦股份有限公司
資產負債表
民國九十二年十二月三十一日
及民國九十一年十二月三十一日

單位：新台幣仟元

資 產			九十二年十二月三十一日		九十一年十二月三十一日		負債及股東權益			九十二年十二月三十一日		九十一年十二月三十一日	
代碼	會計科目	附 註	金 額	%	金 額	%	代碼	會計科目	附 註	金 額	%	金 額	%
11XX	流動資產						21XX	流動負債					
1100	現金及約當現金	二及四.1	\$257,792	2.83	\$452,739	5.72	2100	短期借款	四.10	\$701,753	7.70	\$270,074	3.41
1110	短期投資(減備抵跌價損失均為0)	二及四.2	1,230,028	13.51	794,973	10.04	2110	應付短期票券	四.11	-	-	109,762	1.39
1120	應收票據淨額	二、四.3及五	90,374	0.99	21,007	0.27	2120	應付票據	五	13,597	0.15	401,925	5.08
1140	應收帳款(減備抵呆帳為20,324及17,124)	二、四.3及五	913,005	10.03	595,861	7.53	2140	應付帳款	五	903,522	9.92	327,039	4.13
1190	其他金融資產	五	69,209	0.76	-	-	2170	應付費用		180,109	1.98	158,255	2.00
1210	存 貨	二及四.4	1,230,437	13.51	980,208	12.38	2190	其他應付款-關係人	五	415,387	4.56	47,665	0.60
1280	其他流動資產	二、四.5、四.19及五	487,934	5.36	272,305	3.44	2280	其他流動負債		205,524	2.26	41,370	0.52
1291	受限制資產	五及六	3,000	0.03	79,978	1.01		流動負債合計		2,419,892	26.57	1,356,090	17.13
	流動資產合計		4,281,779	47.02	3,197,071	40.39	24XX	長期附息負債					
14XX	基金及長期投資	二、四.7及五					2421	長期借款	四.12	270,000	2.96	860,000	10.86
1421	長期股權投資淨額						2428	其他長期借款-關係人	五	60,231	0.66	-	-
142101	採權益法之長期投資		1,797,913	19.74	894,777	11.30		長期附息負債合計		330,231	3.62	860,000	10.86
142102	採成本法之長期投資		450,000	4.94	450,000	5.69	28XX	其他負債					
1425	預付長期投資款		-	-	347,976	4.40	2810	應計退休金負債	二及四.18	44,629	0.49	32,299	0.41
	基金及長期投資合計		2,247,913	24.68	1,692,753	21.39	2820	存入保證金		27,268	0.30	104	-
15XX	固定資產淨額	二、四.7及六					2881	遞延貸項-聯屬公司間利益	二	9,938	0.11	11,840	0.15
	成 本							其他負債合計		81,835	0.90	44,243	0.56
1501	土 地		313,994	3.45	313,994	3.97		負債合計		2,831,958	31.09	2,260,333	28.55
1521	房屋及建築		569,271	6.25	568,762	7.19	33XX	股東權益					
1531	機器設備		453,941	4.98	446,242	5.63	3110	股本	四.13	4,982,093	54.71	4,819,757	60.89
1537	模具設備		232,733	2.56	317,339	4.01	3211	資本公積-股本溢價	二	366,101	4.02	509,589	6.44
1544	電腦通訊設備		53,256	0.58	49,659	0.63	3220	資本公積-庫藏股	二	16,632	0.18	13,384	0.17
1551	運輸設備		4,577	0.05	9,180	0.12	3260	資本公積-長期投資	二	17,279	0.19	16,930	0.21
1561	辦公設備		21,382	0.23	24,453	0.31	33XX	保留盈餘	二及四.14				
1631	租賃改良		2,019	0.02	3,409	0.04	3310	法定盈餘公積		185,809	2.04	168,357	2.13
1681	其他設備		32,024	0.35	33,875	0.43	3350	未分配盈餘		908,879	9.98	337,866	4.27
15XX	成本合計		1,683,197	18.47	1,766,913	22.33	34XX	股東權益其他項目	二				
15X9	減：累計折舊		(631,847)	(6.93)	(647,227)	(8.18)	3420	累積換算調整數	二	1,495	0.02	26,044	0.33
	固定資產淨額		1,051,350	11.54	1,119,686	14.15	3510	庫藏股票	二及四.15	(203,427)	(2.23)	(236,863)	(2.99)
1672	預付設備款		28,978	0.32	8,034	0.10		股東權益合計		6,274,861	68.91	5,655,064	71.45
	固定資產合計		1,080,328	11.86	1,127,720	14.25							
17XX	無形資產	二											
1711	商標權		751	0.01	2,038	0.02							
18XX	其他資產												
1801	出租資產淨額	四.8及六	1,199,100	13.17	479,945	6.06							
1810	閒置資產淨額	四.9及六	-	-	1,207,710	15.26							
1820	存出保證金		8,914	0.10	7,626	0.09							
1830	遞延費用	二	10,016	0.11	14,059	0.18							
1848	催收款淨額(減備抵呆帳為48,789仟元及42,841仟元)		-	-	-	-							
1860	遞延所得稅資產-非流動	二及四.19	278,018	3.05	186,475	2.36							
	其他資產合計		1,496,048	16.43	1,895,815	23.95							
	資產總計		\$9,106,819	100.00	\$7,915,397	100.00		負債及股東權益總計		\$9,106,819	100.00	\$7,915,397	100.00

(請參閱財務報表附註)

負責人：

經理人：

主辦會計：

藍天電腦股份有限公司

損益表

民國九十二年一月一日至十二月三十一日

及民國九十一年一月一日至十二月三十一日

(金額除每股盈虧以新台幣元為單位外，均以新台幣仟元為單位)

代碼	項 目	附 註	九十二年度		九十一年度	
			金 額	%	金 額	%
4110	銷貨收入	四.16及五	\$10,812,679	100.77	\$9,074,700	100.26
4170	減：銷貨退回及折讓	四.16及五	(82,588)	(0.77)	(23,857)	(0.26)
4100	銷貨收入淨額		10,730,091	100.00	9,050,843	100.00
5110	銷貨成本	五	9,568,940	89.18	8,175,573	90.33
5910	銷貨毛利總額		1,161,151	10.82	875,270	9.67
5920	減：聯屬公司間未實現利益		2,409	0.02	5,713	0.06
5930	加：聯屬公司間已實現利益		-	-	-	-
5910	銷貨毛利		1,158,742	10.80	869,557	9.61
6000	營業費用					
6100	推銷費用	五	131,737	1.23	114,649	1.27
6200	管理及總務費用		205,722	1.92	164,602	1.82
6300	研究發展費用		315,315	2.94	311,356	3.44
6000	營業費用合計		652,774	6.09	590,607	6.53
6900	營業利益		505,968	4.71	278,950	3.08
7100	營業外收入及利益					
7110	利息收入		4,510	0.04	8,203	0.09
7122	股利收入		38,603	0.36	4,240	0.05
7130	處分固定資產利益	二及五	28,032	0.26	-	-
7140	處分投資利益	二及五	208,906	1.95	20,033	0.22
7160	兌換利益		991	0.01	-	-
7210	租金收入	五	29,433	0.27	40,232	0.45
7270	存貨盤盈		9,564	0.09	-	-
7480	什項收入	五	44,769	0.42	103,905	1.15
7100	營業外收入及利益合計		364,808	3.40	176,613	1.96
7500	營業外費用及損失					
7510	利息費用		27,832	0.26	33,673	0.37
7521	採權益法認列之投資損失	二及四.6	52,308	0.49	58,546	0.65
7530	處分固定資產損失		-	-	616	0.01
7550	存貨盤損		-	-	796	0.01
7560	兌換損失	二	-	-	31,282	0.34
7570	存貨跌價及呆滯損失	二	154,527	1.44	134,000	1.48
7880	什項支出		28,727	0.27	32,135	0.36
7500	營業外費用及損失合計		263,394	2.46	291,048	3.22
7900	本期稅前淨利		607,382	5.66	164,515	1.82
8110	加：所得稅利益	二及四.19	1,500	0.01	10,000	0.11
9600	本期淨利		\$608,882	5.67	\$174,515	1.93
9750	普通股每股盈餘	二及四.20				
9950	本期淨利		\$1.28		\$0.37	
	假設凱博電腦及藍天投資對藍天 電腦股票之投資不視為庫藏股票 時之擬制性資料					
7900	本期稅前淨利		\$607,382	5.66	\$177,899	1.97
8110	加：所得稅利益		1,500	0.01	10,000	0.11
9600	本期淨利		\$608,882	5.67	\$187,899	2.08
9750	普通股每股盈餘					
9950	本期淨利		\$1.23		\$0.38	

(請參閱財務報表附註)

負責人：

經理人：

主辦會計：

藍天電腦股份有限公司
股東權益變動表
民國九十二年一月一日至十二月三十一日
及民國九十一年一月一日至十二月三十一日

單位：新台幣仟元

項 目	附註	股 本	資本公積	保留盈餘		累積換算 調 整 數	庫 藏 股	合 計
				法定盈餘公積	未分配盈餘			
民國九十一年一月一日餘額		\$4,336,970	\$760,644	\$122,896	\$454,608	\$50,614	\$(123,673)	\$5,602,059
九十年盈餘分配		-	-	-	-	-	-	-
提列法定盈餘公積	二及四.14	-	-	45,461	(45,461)	-	-	-
董監事酬勞	二及四.14	-	-	-	(4,092)	-	-	(4,092)
股東紅利轉增資	二及四.13	216,848	-	-	(216,848)	-	-	-
員工紅利轉增資	二及四.13	49,090	-	-	(49,090)	-	-	-
資本公積轉增資	二及四.13	216,849	(216,849)	-	-	-	-	-
資本公積 - 長期投資		-	6,958	-	-	-	-	6,958
資本公積 - 庫藏股	二	-	13,384	-	-	-	-	13,384
處分固定資產盈益資本公積轉列保留盈餘	二及四.14	-	(24,234)	-	24,234	-	-	-
買回庫藏股	四.15	-	-	-	-	-	(203,427)	(203,427)
庫藏股轉讓	四.15	-	-	-	-	-	90,237	90,237
累積換算調整數之變動	二	-	-	-	-	(24,570)	-	(24,570)
九十一年度淨利		-	-	-	174,515	-	-	174,515
民國九十一年十二月三十一日餘額		4,819,757	539,903	168,357	337,866	26,044	(236,863)	5,655,064
九十一年度盈餘分配		-	-	-	-	-	-	-
提列法定盈餘公積	二及四.14	-	-	17,452	(17,452)	-	-	-
董監事酬勞	二及四.14	-	-	-	(1,570)	-	-	(1,570)
員工紅利轉增資	二及四.13	18,847	-	-	(18,847)	-	-	-
資本公積轉增資	二及四.13	143,489	(143,489)	-	-	-	-	-
資本公積 - 長期投資	二	-	4,084	-	-	-	-	4,084
資本公積 - 長期投資迴轉	二	-	(3,734)	-	-	-	-	(3,734)
資本公積 - 庫藏股	二	-	3,248	-	-	-	-	3,248
庫藏股轉讓	四.15	-	-	-	-	-	33,436	33,436
累積換算調整數之變動	二	-	-	-	-	(24,549)	-	(24,549)
九十二年度淨利		-	-	-	608,882	-	-	608,882
民國九十二年十二月三十一日餘額		\$4,982,093	\$400,012	\$185,809	\$908,879	\$1,495	\$(203,427)	\$6,274,861

(請參閱財務報表附註)

負責人：

經理人：

主辦會計：

監大電腦股份有限公司
現金流量表
民國九十二年一月一日至十二月三十一日
及民國九十一年一月一日至十二月三十一日

單位：新台幣千元

項 目	九十二年度	九十一年度	項 目	九十二年度	九十一年度
營業活動之現金流量：			融資活動之現金流量：		
本期淨利	\$608,882	\$174,515	短期借款增加(減少)	431,679	(329,926)
調整項目：			應付短期票券增加(減少)	(109,762)	109,762
呆帳	10,856	-	其他應付款項 - 關係人增加(減少)	367,722	(3,422)
折舊	173,161	172,106	其他流動負債 - 代收款增加(減少)	897	(445)
各項攤提	8,179	7,975	其他流動負債 - 暫收款增加	431	51
存貨跌價損失	154,527	134,000	其他負債 - 存入保證金增加(減少)	27,164	(10,396)
備用品回升利益	-	(4,000)	長期借款增加(減少)	(590,000)	860,000
處分投資利益	(208,906)	(20,033)	其他長期借款 - 關係人增加	60,231	-
處分固定資產利益	(28,032)	-	發放董監事酬勞	(1,570)	(4,092)
處分固定資產損失	-	616	轉讓庫藏股	36,684	90,237
其他收入	-	(4)	融資活動之淨現金流入	223,476	711,769
採權益法認列之投資損失	52,308	58,546	匯率影響數	(511)	(102)
固定資產轉列費用	12	170	本期現金及約當現金增加(減少)數	(194,947)	251,374
短期投資增加	(250,063)	(344,237)	期初現金及約當現金餘額	452,739	201,365
應收票據增加	(69,366)	(1,022)	期末現金及約當現金餘額	\$257,792	\$452,739
應收帳款(增加)減少	(322,053)	191,831	現金流量資訊之補充揭露：		
存貨增加	(404,756)	(233,359)	(一)本期支付所得稅	\$324	\$3,346
預付款項(增加)減少	(238,076)	61,343	(二)本期支付利息支出(不含資本化之利息)	\$25,950	\$33,575
備用品(增加)減少	3,408	(12,390)	累積換算調整數	\$(24,549)	\$(24,570)
其他流動資產增加	(987)	(871)	不影響現金流量之投資及融資活動：		
催收款增加	(5,948)	-	長期投資轉列短期投資	\$-	\$387,289
遞延所得稅資產增加	(41,017)	(13,682)	固定資產轉列閒置資產	\$-	\$1,128,636
應付票據增加(減少)	(376,864)	61,145	出租資產轉列閒置資產	\$1,245,490	\$95,746
應付票據 - 關係人增加(減少)	(11,463)	11,463	部分影響現金流量之投資活動：		
應付帳款增加(減少)	580,128	(235,275)	購置固定資產		
應付帳款 - 關係人增加(減少)	(3,645)	3,645	固定資產	\$121,673	\$77,360
應付費用增加(減少)	21,854	(72,163)	期初其他應付帳款	6,541	10,699
其他流動負債增加(減少)	138,635	(9,421)	期初其他應付票據	4,959	2,532
應計退休金增加	12,330	15,560	期末其他應付票據	(23,256)	(6,541)
遞延貨項增加	1,918	5,712	期末其他應付帳款	(12,434)	(4,959)
外幣現金兌換損失調整	511	102	支付現金	\$97,483	\$79,091
營業活動之淨現金流出	(194,467)	(47,728)			
投資活動之現金流量：					
受限制資產減少	76,978	173,789			
其他應收票據增加	-	(23,034)			
其他應收款 - 關係人增加	(30,100)	(31,676)			
長期投資增加	(684,288)	(462,392)			
長期投資減少	72,372	3,484			
購置固定資產	(97,483)	(79,091)			
出售固定資產	9,329	21,268			
購置出租資產	-	(367)			
出售出租資產	507,048	6			
購置閒置資產	(3,955)	(1,130)			
存出保證金(增加)減少	(1,288)	345			
遞延費用增加	(2,849)	(13,767)			
其他金融資產增加	(69,209)	-			
投資活動之淨現金流出	(223,445)	(412,565)			

(請參閱財務報表附註)

負責人：

經理人：

主辦會計：

藍天電腦股份有限公司
財務報表附註
民國九十二年十二月三十一日
及民國九十一年十二月三十一日
(金額除另予註明外，均以新台幣仟元為單位)

一、公司沿革

本公司設立於民國 72 年 10 月，於 81 年 7 月經證管會核准公開發行，主要營業項目為各種影像顯示器、電腦及電腦週邊裝置之設計製造及買賣業務等。本公司目前設址於三重市興德路 129 號。

本公司股票自民國 85 年 3 月 4 日起經主管機關核准上櫃交易。另於 86 年 3 月 8 日起經主管機關核准上市交易。

本公司於民國 92 年 12 月 31 日及 91 年 12 月 31 日之員工人數分別為 1,009 人及 1,004 人。

二、重要會計政策之彙總說明

本財務報表係依照證券發行人財務報告編製準則及一般公認會計原則編製。重要會計政策彙總說明如下：

1. 外幣財務報表換算及外幣交易

- (1) 本公司國外營運機構中，馬來西亞子公司之外幣財務報表，因功能性貨幣為新台幣，經依財務會計準則公報第 14 號「外幣換算之會計處理準則」之規定予以再衡量後，其所產生之兌換差額列為當期損益項下。另薩摩亞、開曼島、FIRST CHOICE LOGISTICS LIMITED、德國及法國等子公司之外幣財務報表，因功能性貨幣即為記帳貨幣(分別為美元、歐元及法郎)，經依財務會計準則公報第 14 號之規定予以換算後，其所產生之兌換差額列為股東權益項下。新加坡子公司之外幣財務報表，因該外幣非功能性貨幣，經依財務會計準則公報第 14 號之規定再衡量，其所產生之兌換差額列為當期損益項下，再予換算後其所產生之兌換差額列為股東權益項下。
- (2) 本公司之交易事項係以新台幣為記帳單位，以外幣為準之交易事項係按交易發生時之匯率折算新台幣金額入帳。外幣債權或債務於收取或償付時，因匯率變動所發生之兌換損益，暨依財務會計準則公報第 14 號「外幣換算之會計處理準則」之規定，將資產負債表日未收取或未償付之外幣債權或債務，按該日之匯率調整而發生之兌換損益，均列為當期損益。
- (3) 至於避險性之遠期外匯買賣合約交易，訂約日以該日之即期匯率衡量入帳，其與約定遠期匯率計算入帳之差額，於合約期間平均攤銷，資產負債表日則以該日之即期匯率調整，所產生之兌換損益列為當期損益。

2. 約當現金

庫存現金、銀行存款及零星支出之週轉金，暨隨時可轉成定額現金且即將到期而其利率對其價值影響甚少之短期投資，通常包括自投資日起三個月內到期或清償之國庫券、商業本票及銀行承兌匯票等。

3. 短期投資

以取得成本為入帳基礎，成本計算採加權平均法計算，期末並以成本與市價孰低法評價，市價係指會計期間最末一個月之平均收盤價，但開放型基金之市價係指資產負債表日該基金淨資產價值。

4. 備抵呆帳

備抵呆帳係以應收票據及應收帳款等各項債權之帳齡情形及其收回可能性，予以評估提列。

5. 存 貨

存貨採永續盤存制，期末按成本與市價孰低法為評價基礎，比較成本與市價孰低時，係採分類比較法，並以重置(製)成本為市價。成本高於市價時，則以備抵損失法提列存貨備抵跌價損失，成本計算則以加權平均法計價。

6. 長期股權投資

- (1) 按一般公認會計原則之規定，對持有股權比例達百分之二十以上或持有股權比例雖未達百分之二十，但具有重大影響力之長期股權投資按權益法評價，即被投資公司發生純益(或純損)時應按約當持股比例認列投資收入(或損失)，發放之現金股利則作為長期股權投資之收回。至改按權益法或取得時帳列投資成本與股權淨值間之差額則分五年平均攤提。增發新股時，若各股東非按比例認購致使投資比例發生變動，並因而使投資之股權淨值發生增減者，其增減數調整「長期股權投資」及「資本公積」。
- (2) 按權益法評價之長期股權投資，其與被投資公司間之順流交易，有關公司間未實現損益之銷除比例，端視對被投資公司是否具有控制能力而定。若對被投資公司具有控制能力，則公司間未實現損益予以全部銷除；若對被投資公司不具控制能力，則公司間未實現損益按持有被投資公司之股權比例予以銷除；而與被投資公司間之逆流及側流交易，不論對被投資公司是否具有控制能力，公司間未實現損益均按持有被投資公司之股權比例予以銷除，其銷除係除順流交易採列記未實現損益科目方式處理外，逆流及側流交易則採沖銷投資科目方式處理。
- (3) 凡不適用權益法評價之長期股權投資，按成本法評價。長期股權投資採用權益法處理者，如因持有股權比例降低或其他原因喪失其對被投資公司之影響力時，即停止採用權益法，改用成本法評價，投資帳戶即以改變時之帳面價值作為成本。
- (4) 本公司長期投資持有期間內取得被投資公司之股票股利或資本公積轉增資配發股票，僅註記股數之增加，並按加權平均法計算每股平均單位成本。如被投資公司為上市(櫃)公司，期末應按成本與市價孰低法評價，市價低於成本而產生之未實現跌價損失列為股東權益減項，如被投資公司為非上市(櫃)公司，則按成本法評價。
- (5) 自民國 91 年 1 月 1 日起，對於子公司持有母公司股票之會計處理係依照財務會計準則第 30 號公報「庫藏股票會計處理準則」規定視同庫藏股票處理。

7. 固定資產及出租資產

- (1) 固定資產係以成本入帳，並以成本減累計折舊為帳面價值，重大改良及更新作為資本支出列入固定資產，修理及維護支出則列為當年度費用。處分固定資產時沖轉有關帳列成本及累計折舊科目，處分固定資產之損失列為當年度營業外費用及損失。處分固定資產盈益列為當年度之營業外收入及利益，並將處分固定資產盈益減除應納稅款後之淨額於當年度轉入資本公積。為了配合經濟部之規定，自民國 90 年度起，處分固定資產盈益不再轉入資本公積。

(2) 折舊採直線法按下列耐用年數計提：

房屋及建築	50 年
房屋附屬設備	2-20 年
機器設備	3-10 年
模具設備	2 年
電腦通訊設備	3-5 年
運輸設備	3-5 年
辦公設備	5-10 年
其他設備	3-10 年
租賃改良	按耐用年限或租賃期間較短者

至於已屆耐用年限之固定資產仍繼續使用者，就其殘值估列耐用年限提列折舊。

8. 無形資產

商標權係支付“百腦匯”商標權，按 5 年平均攤銷。

9. 遞延費用

係線路補助費、電腦軟體等，按 3-5 年平均攤銷。

10. 退休金

本公司訂有員工退休辦法，自民國 78 年 1 月起依「勞動基準法」之規定，按每年薪資總額 2% 提撥退休準備金撥交由勞工退休準備金監督委員會專戶儲存及支用。由於此項退休準備金與本公司完全分離，故未包含於財務報表中。

本公司依照財務會計準則公報第 18 號「退休金會計處理準則」之規定，以每年 12 月 31 日為衡量日完成精算，其累積給付義務超過退休基金資產公平價值部分，於資產負債表認列最低退休金負債，並認列淨退休金成本。有關未認列過渡性淨給付義務係按 15 年採直線法攤銷。前期服務成本與未認列退休金損益係按員工平均剩餘服務年限 10 年採直線法攤銷。

11. 法定盈餘公積及資本公積

依公司法規定，應就稅後淨利提撥 10% 為法定盈餘公積，直至與實收資本額相等為止。在此限額內，除依公司法第 232 條規定外，法定盈餘公積僅供彌補虧損及增加資本之用，不得用以分配現金股利。又資本公積依公司法規定亦限於彌補虧損及增加資本之用。

12. 收入認列

本公司收入認列之會計處理，係依照財務會計準則公報第 32 號「收入認列之會計處理準則」之規定辦理。

13. 所得稅費用

(1) 本公司依財務會計準則公報第 22 號「所得稅之會計處理準則」之規定作跨期間與同期間之所得稅分攤，將應課稅暫時性差異所產生之所得稅影響數認列為遞延所得稅負債，與將可減除暫時性差異、虧損扣抵及所得稅抵減所產生之所得稅影響數認列為遞延所得稅資產，再評估其遞延所得稅資產之可實現性，估列其備抵評價金額。

(2) 本公司購置設備及人才培訓、研究發展費用有關所得稅抵減之會計處理係採當期認列法。

(3) 本公司未分配盈餘加徵 10% 營利事業所得稅部分，於股東會決議分配盈餘之日列為當期費用。

14. 每股盈餘

每股盈餘之計算係以加權平均普通股股數為準，凡有現金增資者，則以其流通期間計算加權平均股數；凡有盈餘轉增資或資本公積轉增資者在計算以往年度之每股盈餘時，應按增資比例追溯調整。

15. 庫藏股票

本公司依財務會計準則公報第 30 號「庫藏股票會計處理準則」之規定，對於公司收回已發行股票作為庫藏股票時採成本法處理。本公司買回之庫藏股票成本在資產負債表作為股東權益減項。而庫藏股票交易之價差則作為資本公積調整列於股東權益項下。

本公司自民國 91 年 1 月 1 日起對於子公司持有本公司股票之會計處理係依照財務會計準則第 30 號公報「庫藏股票會計處理準則」之規定，視同庫藏股票處理之。

本公司被投資公司凱博電腦股份有限公司於 92 年 12 月 31 日止，持有本公司股票 13,412 仟股，每股帳面價值\$7.11，期末每股市價為\$14.06。

本公司被投資公司藍天投資股份有限公司於 92 年 12 月 31 日止，持有本公司股票 7,969 仟股，每股帳面價值\$13.58，期末每股市價為\$14.06。

三、會計變動之理由及其影響

本公司自民國 91 年 1 月 1 日起對於子公司持有本公司股票之會計處理改依照財務會計準則公報第 30 號「庫藏股票會計處理準則」規定視同庫藏股票處理之，並以 91 年初子公司帳列轉投資本公司之帳面價值為入帳基礎。此項改變致使本公司民國 91 年度之本期淨利減少 13,384 仟元及每股盈餘減少 0.03 元，資本公積增加 13,384 仟元。

四、重要會計科目之說明

1. 現金及約當現金

	92. 12. 31	91. 12. 31
現 金	\$565	\$338
銀行存款	121,199	105,851
定期存款	136,028	346,550
合 計	<u>\$257,792</u>	<u>\$452,739</u>

2. 短期投資

項 目	92. 12. 31		
	申購單位數	取得成本	市 價
開放型基金	56,496,780.67	\$697,095	\$713,898
上市股票	22,206,134	532,933	1,445,308
減：備抵跌價損失		-	\$2,159,206
淨 額		<u>\$1,230,028</u>	

項 目	91. 12. 31		
	申購單位數	取得成本	市 價
開放型基金	33,013,359.35	\$426,400	\$426,803
上市股票	19,377,840	368,573	824,159
減：備抵跌價損失		-	\$1,250,962
淨 額		<u>\$794,973</u>	

3. 應收票據及帳款淨額

	92. 12. 31	91. 12. 31
應收票據	\$90,374	\$21,007
減：備抵呆帳	-	-
小計	90,374	21,007
應收帳款	933,329	612,985
減：備抵呆帳	(20,324)	(17,124)
小計	913,005	595,861
合計	<u>\$1,003,379</u>	<u>\$616,868</u>

4. 存貨

	92. 12. 31	91. 12. 31
製成品	\$40,275	\$25,407
在製品	52,804	116,014
半成品	105,238	80,606
材料	1,138,592	814,313
在途存貨—材料	-	-
減：備抵存貨跌價損失	(106,472)	(56,132)
淨額	<u>\$1,230,437</u>	<u>\$980,208</u>

上述存貨 92. 12. 31 及 91. 12. 31 投保金額分別為 1,000,000 仟元及 900,000 仟元。

5. 其他流動資產

	92. 12. 31	91. 12. 31
預付款項	\$258,993	\$20,917
其他應收款	63,917	64,244
留抵稅額	1,762	-
遞延所得稅資產	18,812	69,338
備用品淨額	72,805	76,261
其他應收款—關係人	71,645	41,545
合計	<u>\$487,934</u>	<u>\$272,305</u>

6. 長期股權投資

92. 12. 31

被投資公司	股數	金額	持股比例 %	評價基礎	提供擔保 或質押情形
NAN TEN COMPUTER (M) SDN. BHD. (馬來西亞)	4,100,000	\$46,610	100.00	權益法	無
CLEVO COMPUTER SINGAPORE PTE LTD. (新加坡)	27,544,070	442,337	100.00	"	"
CLEVO FRANCE SARL (法國)	-	-	100.00	"	"
CLEVO (CAYMAN ISLANDS) HOLDING COMPANY(開曼島)	31,750,000	1,033,692	100.00	"	"
KAPOK COMPUTER (SAMOA) CORPORATION (薩摩亞)	3,000,000	69,869	100.00	"	"
FIRST CHOICE LOGISTICS LIMITED (英屬維京群島)	1,000,000	7,148	100.00	"	"
凱博電腦股份有限公司	18,994,000	131,763	99.97	"	"
藍天投資股份有限公司	18,994,000	66,494	99.97	"	"
旭邦創業投資股份有限公司	5,000,000	50,000	10.42	成本法	"
台灣固網股份有限公司	40,000,000	400,000	0.43	"	"
小計		2,247,913			
加：預付投資款		-			
合計		<u>\$2,247,913</u>			

91.12.31

被投資公司	股數	金額	持股比例 %	評價基礎	提供擔保 或質押情形
NAN TEN COMPUTER (M) SDN. BHD. (馬來西亞)	4,100,000	\$46,603	100.00	權益法	無
CLEVO COMPUTER SINGAPORE PTE LTD. (新加坡)	26,849,550	438,555	100.00	"	"
CLEVO FRANCE SARL (法國)	-	-	100.00	"	"
CLEVO (CAYMAN ISLANDS) HOLDING COMPANY(開曼島)	2,300,000	71,307	100.00	"	"
KAPOK COMPUTER (SAMOA) CORPORATION (薩摩亞)	3,000,000	95,134	100.00	"	"
FIRST CHOICE LOGISTICS LIMITED (英屬維京群島)	1,000,000	21,410	100.00	"	"
凱博電腦股份有限公司	18,994,000	102,560	99.97	"	"
藍天投資股份有限公司	18,994,000	62,853	99.97	"	"
豪展醫療科技股份有限公司	3,912,000	56,355	18.09	"	"
旭邦創業投資股份有限公司	5,000,000	50,000	10.42	成本法	"
台灣固網股份有限公司	40,000,000	400,000	0.43	"	"
小計		1,344,777			
加：預付投資款		347,976			
合計		\$1,692,753			

(1) 採權益法評價者，92年度及91年度認列之投資損益明細如下：

被投資公司	92年度		91年度	
	當期投資 (損)益(A)	聯屬公司間 已(未)實現 利益(B)	當期投資 (損)益(A)	聯屬公司間 已(未)實現 利益(B)
NAN TEN COMPUTER (M) SDN. BHD. (馬來 西亞)	\$7	\$-	\$4	\$-
CLEVO COMPUTER GMBH (德國)	-	-	1,935	-
CLEVO FRANCE SARL (法國)	(7)	-	(6)	-
CLEVO COMPUTER SINGAPORE PTE LTD. (新 加坡)	(10,374)	-	(25,850)	-
CLEVO (CAYMAN ISLANDS) HOLDING COMPANY(開曼島)	(37,827)	-	(8,000)	-
KAPOK COMPUTER (SAMOA) CORPORATION(薩摩亞)	(22,444)	(900)	(8,747)	-
FIRST CHOICE LOGISTICS LIMITED (英屬維京群島)	(13,886)	-	(13,235)	-
凱博電腦股份有限公司	29,482	-	(2,176)	-
藍天投資股份有限公司	3,641	-	201	-
豪展醫療科技股份有限公司	-	-	(2,672)	-
小計	\$ (51,408)	\$ (900)	\$ (58,546)	\$-
合計(A)+(B)	\$ (52,308)		\$ (58,546)	

- (2) 上述依權益法認列之投資損益除 CLEVO FRANCE SARL (法國)之財務報表因其實收資本額未達 3 仟萬元且營業收入亦未達 5 仟萬元或本公司營業收入 10%，故其財務報表得免經會計師查核簽證；而 NAN TEN COMPUTER (M) SDN. BHD. 因自 83 年度起即開始停業並進行清算，目前正清算中，其財務報表自 86 年度起至本期均未變動，因此採用 86 年度財務報表數據計算；餘各被投資公司之財務報表係經會計師查核簽證。
- (3) 本公司持有 50%以上股權之被投資公司或與子公司合計持有 50%以上股權之被投資公司，除 CLEVO COMPUTER SINGAPORE PTE LTD. (新加坡)、KAPOK COMPUTER (SAMOA) CORPORATION (薩摩亞)及 CLEVO (CAYMAN ISLANDS) HOLDING COMPANY(開曼島)已併入合併報表之編製外，其餘被投資公司因其資產總額及營業收入均未達本公司各該項金額百分之十，且所有未達編入合併報表標準之被投資公司合計資產總額或營業收入均未達本公司各該項金額百分之三十以上，故依財務會計準則公報及證券發行人財務報告編製準則之規定，得不編製合併報表。
- (4) 豪展醫療科技股份有限公司於 92 年 5 月 31 日出售予高效電子股份有限公司，處分投資利益為 23,915 仟元。
- (5) 截至 92 年 12 月 31 日止及 91 年 12 月 31 日止，本公司之被投資公司凱博電腦股份有限公司持有本公司股票分別為 13,412 仟股及 13,022 仟股及藍天投資股份有限公司持有本公司股票分別為 7,969 仟股及 7,737 仟股，而視同庫藏股，並認列庫藏股均為 203,427 仟元。
- (6) 本公司於 91 年 6 月 24 日經董事會決議，持有群光電子股份有限公司之股票，茲考量營運資金之需求，自長期投資轉列短期投資。
- (7) CLEVO COMPUTER GMBH(德國)於 91 年 11 月 15 日出售予 GOLDEN STAR GLOBAL HOLDINGS LIMITED，處分投資損失為 13,414 仟元。
- (8) CLEVO FRANCE SARL 自 84 年度起已處於停業狀態，並經該公司股東會決議解散。

7. 固定資產

	92.12.31		
	取得成本	累計折舊	未折減餘額
土地	\$313,994	\$-	\$313,994
房屋及建築	569,271	146,777	422,494
機器設備	453,941	273,761	180,180
模具設備	232,733	125,404	107,329
電腦通訊設備	53,256	46,288	6,968
運輸設備	4,577	2,719	1,858
辦公設備	21,382	10,158	11,224
租賃改良	2,019	1,625	394
其他設備	32,024	25,115	6,909
預付設備款	28,978	-	28,978
合計	\$1,712,175	\$631,847	\$1,080,328

	91. 12. 31		
	取得成本	累計折舊	未折減餘額
土地	\$313, 994	\$-	\$313, 994
房屋及建築	568, 762	117, 847	450, 915
機器設備	446, 242	230, 149	216, 093
模具設備	317, 339	215, 355	101, 984
電腦通訊設備	49, 659	42, 189	7, 470
運輸設備	9, 180	5, 988	3, 192
辦公設備	24, 453	11, 190	13, 263
租賃改良	3, 409	2, 209	1, 200
其他設備	33, 875	22, 300	11, 575
預付設備款	8, 034	-	8, 034
合計	<u>\$1, 774, 947</u>	<u>\$647, 227</u>	<u>\$1, 127, 720</u>

(1) 上述固定資產 92. 12. 31 及 91. 12. 31 投保金額分別為 1, 152, 651 仟元及 1, 054, 842 仟元。

(2) 上述固定資產 92 年度及 91 年度利息資本化金額均為 0 仟元。

(3) 有關質押情形，詳見附註六。

8. 出租資產

	92. 12. 31		
	取得成本	累計折舊	未折減餘額
土地	\$600, 993	\$-	\$600, 993
房屋及建築	644, 497	46, 390	598, 107
辦公設備	-	-	-
其他設備	-	-	-
合計	<u>\$1, 245, 490</u>	<u>\$46, 390</u>	<u>\$1, 199, 100</u>

	91. 12. 31		
	取得成本	累計折舊	未折減餘額
土地	\$275, 538	\$-	\$275, 538
房屋及建築	334, 210	130, 066	204, 144
辦公設備	1, 584	1, 378	206
其他設備	659	602	57
合計	<u>\$611, 991</u>	<u>\$132, 046</u>	<u>\$479, 945</u>

(1) 本公司於 89 年 3 月 27 日將座落於台北縣五股鄉五工六路 35 號之廠房及設備，出租予德臻企業股份有限公司，廠房租期為三年自 89 年 4 月 1 日至 90 年 3 月 31 日，每月租金 3, 500 仟元(未稅)；自 90 年 4 月 1 日至 92 年 3 月 31 日，每月租金以簽立本約時之租金為基準數，按前一年度發布之軍公教人員調薪幅度調整之，但軍公教人員薪資未調整或調降時則維持原租金金額，設備租期自 89 年 4 月 1 日至 92 年 3 月 31 日，每月租金 15 仟元(未稅)，另收取 10, 500 仟元之押金。另雙方經協議，自 90 年 11 月 1 日起，將廠房租金調降為 2, 800 仟元(未稅)。自 91 年 4 月起，將原 10, 500 仟元之押金退回，另收取 10, 500 仟元之本票，作為押金。92 年 3 月 24 日經雙方協議，延長租期至 92 年 4 月 30 日，4 月份租金為 1, 400 仟元(未稅)。

- (2) 本公司於 92 年 6 月 1 日起改將上述廠房出租予精碟科技股份有限公司，租期自 92 年 6 月 1 日至 97 年 5 月 31 日，每月租金 3,420 仟元(未稅)。惟 92 年 7 月 2 日經雙方協議將該廠房出售予精碟科技股份有限公司，合約總價為 515,000 仟元，於 92 年 8 月 21 日完成過戶手續。
- (3) 本公司於 92 年 11 月 1 日將坐落於台北縣五股鄉五權路四十八號一、二、三樓(含車位)，出租予瀚斯寶麗股份有限公司，租期為 92 年 11 月 1 日至 95 年 10 月 31 日，每月租金為 3,300 仟元(未稅)，另收取 9,000 仟元之押金及 9,000 仟元之保證金；92 年 12 月 1 日將坐落於台北縣五股鄉五權路四十八號四、五樓(含車位)，出租予瀚斯寶麗股份有限公司，租期為 92 年 12 月 1 日至 95 年 10 月 31 日，每月租金為 1,671 仟元(未稅)，另收取 5,014 仟元之押金；92 年 12 月 1 日將坐落於台北縣五股鄉五權路四十八號六樓(含車位)，出租予瀚斯寶麗股份有限公司，租期為 92 年 12 月 1 日至 95 年 10 月 31 日，每月租金為 1,383 仟元(未稅)，另收取 4,015 仟元之押金。
- (4) 上述出租資產 92.12.31 及 91.12.31 投保金額分別為 750,000 仟元及 300,000 仟元。
- (5) 有關質押情形，詳見附註六。

9. 閒置資產

	91.12.31		
	取得成本	累計折舊	未折減餘額
土地	\$600,993	\$-	\$600,993
房屋及建築	634,827	28,110	606,717
合計	\$1,235,820	\$28,110	\$1,207,710

- (1) 本公司座落於台北縣五股鄉五權路 48 號之廠房完工後，原因尚未使用轉列閒置資產項下。於 92 年 11 月出租予瀚斯寶麗，並由閒置資產轉列出租資產。
- (2) 上述閒置資產 91.12.31 投保金額為 660,000 仟元。

10. 短期借款

92.12.31

借款性質	借款期間	年利率% (浮動)	借款金額	擔保品
信用借款	92.2.22-93.06.25	1.73-2.0137	\$701,753	—

91.12.31

信用借款	91.09.23-92.03.26	2.30-2.75	\$250,000	—
擔保借款	91.10.04-92.05.24	3.00	20,074	土地及房屋建築
合計			\$270,074	

有關質押情形，詳見附註六。

11. 應付短期票券

91.12.31

項目	保證機構	到期日	年利率% (浮動)	金額	擔保品
融資性商業本票	交通銀行	91.11.25	1.5255	\$110,000	—
		92.2.21			
減：應付商業本票折價				(238)	
淨額				\$109,762	

12. 長期借款

92.12.31

債權人	借款性質	借款期間	年利率% (浮動)	借款金額	擔保品	償還方式
中國信託商業銀行	擔保借款	92.08.19- 93.02.19	1.95	\$270,000	土地及房屋 建築	到期一次 清償
減：一年內到期部份				-		
合計				\$270,000		

91.12.31

債權人	借款性質	借款期間	年利率% (浮動)	借款金額	擔保品	償還方式
中國信託商業銀行	擔保借款	91.09.18- 92.03.17	3.165	\$270,000	土地及房屋 建築	到期一次 清償
		91.12.24- 92.02.24	2.757	200,000	"	"
台灣中小企銀	擔保借款	91.12.30- 92.02.28	2.975	390,000	"	"
減：一年內到期部份				-		
合計				\$860,000		

- (1) 上述長期負債於資產負債表日後 12 個月內到期，惟原始借貸合約超過 12 個月，且公司意圖繼續長期性再融資，故仍帳列為長期負債項下。
- (2) 上述長期借款係本公司與中國信託商業銀行簽訂額度 7 億元之長期借款合同，期間為 36 個月，在此期間及額度內，本公司可自行決定動支之借款期間及金額。
- (3) 上述長期借款係本公司與台灣中小企業銀行簽訂額度 3.9 億元之長期借款合同，期間為 24 個月，在此期間及額度內，本公司可自行決定動支之借款期間及金額。
- (4) 有關質押情形，詳見附註六。

13. 股本

民國 91 年 1 月 1 日本公司額定股本 5,000,000 仟元，分為 500,000 仟股，每股面額 10 元，分次發行，實收股本為 4,336,970 仟元。

民國 91 年 5 月 31 日經股東會決議就 90 年度之盈餘提撥股東紅利 216,848 仟元、員工紅利 49,090 仟元及資本公積 216,849 仟元轉增資發行新股 48,279 仟股，每股面額 10 元，增資後實收資本額為 4,819,757 仟元，分為 481,975 仟股，上項增資以 91 年 7 月 15 日為增資基準日，並於 91 年 7 月 29 日辦妥變更登記。

民國 92 年 6 月 12 日經股東會決議就 91 年度之盈餘提撥員工紅利 18,847 仟元及資本公積 143,489 仟元轉增資發行新股 16,234 仟股，每股面額 10 元，增資後實收資本額為 4,982,093 仟元，分為 498,209 仟股，上項增資截至 92 年 8 月 22 日辦妥變更登記。

14. 盈餘分配

- (1) 本公司年度決算之盈餘除依法提列應繳納所得稅，並先彌補以往年度虧損，次就其餘額提列 10% 為法定盈餘公積。必要時得經股東會決議，另提列特別盈餘公積。如尚有餘額部份提撥 5%-12% 為員工紅利，提撥 1% 為董事監察人酬勞，其餘除法令規定外，由董事會擬定後提請股東會決議分配之。
- (2) 本公司於民國 91 年 5 月 31 日經股東常會決議修改公司章程，訂定股利政策，增訂第二十七條：本公司屬電子高科技產業，基於產業發展遠景、資本支出需要及健全財務規劃並保障投資人權益，本公司股利政策係綜合考量資本公積、保留盈餘、財務結構及營運狀況等因素來分配，以股票股利為主，另搭配部分現金股利，若有發放現金股利，則至少佔當年度全部股利之 10%。

- (3)本公司於民國 91 年 5 月 31 日經股東常會決議，就 89 年度以前累積處分資產之溢價收入稅後盈益轉入資本公積 24,234 仟元轉列保留盈餘。
- (4)本公司於民國 92 年 6 月 12 日股東會通過之 91 年度股利分配情形及民國 91 年 5 月 31 日股東會通過之 90 年度之股利分配如下：

	91 年度	90 年度
現金股利	-	-
股票股利	每股 0.3 元	每股 1 元
員工現金股利	-	-
員工股票股利	\$18,847	\$49,090

民國 92 年 3 月 20 日董事會決議通過之 91 年度分配盈餘分派案，業經民國 92 年 6 月 12 日經股東常會決議照案通過，有關 91 年度盈餘分配案列法定盈餘公積為 17,452 仟元，分配董監事酬勞為 1,570 仟元及員工紅利 18,847 仟元。經依下列公式設算，對 91 年度之每股盈餘減少 0.04 元。

民國 91 年 3 月 12 日董事會決議通過之 90 年度分配盈餘分派案，業經民國 91 年 5 月 31 日經股東常會決議照案通過，有關 90 年度盈餘分配案提列法定盈餘公積為 45,461 仟元，分配董監事酬勞為 4,092 仟元，員工紅利 49,090 仟元及股東紅利 216,848 仟元。經依下列公式設算，對 90 年度之每股盈餘減少 0.11 元。

盈餘分配所屬年度(91 年度及 90 年度)稅後純益-員工現金紅利-員工股票股利-董監事酬勞

盈餘分配所屬年度(91 年度及 90 年度)加權平均流通在外股數

另配合財政部證期會民國 92 年 1 月 30 日台財證六字第 0920000457 號函規定，有關 93 年度董事會擬議之 92 年度盈餘分派案及股東會決議通過盈餘分配案之員工紅利及董監事酬勞等相關訊息，可至公開資訊觀測站中查詢。

15. 庫藏股票

92 年度

收回原因	期初股數	本期增加	本期減少	期末股數
轉讓員工	3,679 仟股	-	3,679 仟股	-
子公司持有母公司股票自長期投資轉列庫藏股票	20,752 仟股	623 仟股	-	21,375 仟股
合 計	24,431 仟股	623 仟股	3,679 仟股	21,375 仟股

91 年度

收回原因	期初股數	本期增加	本期減少	期末股數
轉讓員工	13,608 仟股	-	9,929 仟股	3,679 仟股
子公司持有母公司股票自長期投資轉列庫藏股票	20,850 仟股	1,901 仟股	1,999 仟股	20,752 仟股
合 計	34,458 仟股	1,901 仟股	11,928 仟股	24,431 仟股

- (1)本公司章程規定，若公司持有庫藏股票，則保留盈餘中與期末庫藏股票等額部份不得分配股利。
- (2)本公司庫藏股票係依公司法規定持有，依法不得享有表決權。但子公司持有母公司股票視同庫藏股票處理者，但仍享有股東權益。

- (3)證券交易法規定對買回已發行在外股份之數量比例，不得超過公司已發行股份總數10%，收買股份之總金額，不得逾保留盈餘加計發行股份溢價及已實現之資本公積之金額，本公司本年度最高持有已收回股數13,608仟股，收買股份之總金額共計123,673仟元，符合證券交易法之規定。
- (4)本公司截至92年12月31日依凱博電腦及藍天投資帳列轉投資藍天母公司長期投資之帳面價值203,427仟元轉列庫藏股票。當期有關凱博電腦處分價款及期末帳面價值分別為0仟元及95,277仟元；當期有關藍天投資處分價款、期末帳面價值分別為0仟元及108,150仟元。
- (5)本公司截至91年12月31日依凱博電腦及藍天投資帳列轉投資藍天母公司長期投資之帳面價值203,427仟元轉列庫藏股票。當期有關凱博電腦處分價款及期末帳面價值分別為0及95,277仟元；當期有關藍天投資處分價款、期末帳面價值分別為13,384仟元及108,150仟元。

16. 營業收入

	92 年度	91 年度
銷貨收入		
個人電腦	\$10,812,679	\$9,074,700
減：銷貨退回	(78,835)	(18,779)
銷貨折讓	(3,753)	(5,078)
銷貨收入淨額	\$10,730,091	\$9,050,843

17. 營業成本

本公司民國92年度及91年度發生之用人、折舊及攤銷費用功能別彙總表如下：

功能別 性質別	92 年度			91 年度		
	屬於營業 成本者	屬於營業 費用者	合計	屬於營業 成本者	屬於營業 費用者	合計
用人費用						
薪資費用	\$239,716	\$289,310	\$529,026	\$258,484	240,946	\$499,430
勞健保費用	21,014	19,835	40,849	21,470	15,507	36,977
退休金費用	11,499	14,143	25,642	12,507	12,588	25,095
其他用人費用	132,622	67,417	200,039	130,295	51,658	181,953
折舊費用	125,312	21,161	146,473	120,822	21,158	141,980
攤銷費用	75,340	9,624	84,964	64,679	9,183	73,862

18. 退休金

- (1)本公司採用財務會計準則公報第18號「退休金會計處理準則」，自民國85年1月1日起認列淨退休金成本。民國92年度及91年度淨退休金成本組成項目如下：

	92 年度	91 年度
服務成本	\$24,442	\$23,923
利息成本	6,006	6,073
退休基金資產預計報酬	(4,807)	(4,902)
攤銷與遞延數	1	1
淨退休金成本	\$25,642	\$25,095

(2)民國 92 年及 91 年 12 月 31 日之基金提撥狀況與帳載應計退休金負債調節如下：

	92. 12. 31	91. 12. 31
給付義務：		
既得給付義務	\$-	\$(687)
非既得給付義務	(144, 247)	(118, 445)
累積給付義務	(144, 247)	(119, 132)
未來薪資增加之影響數	(37, 824)	(31, 030)
預計給付義務	(182, 071)	(150, 162)
退休基金資產公平價值	133, 491	120, 180
提撥狀況	(48, 580)	(29, 982)
未認列過渡性淨給付義務	6	7
未認列退休金損失(利益)	3, 945	(2, 324)
應計退休金負債(預付退休金)	\$(44, 629)	\$32, 299

(3)民國 92 年 12 月 31 日及 91 年 12 月 31 日止專戶儲存中央信託局之退休準備金餘額分別為 135, 295 仟元及 120, 180 仟元。

(4)截至民國 92 年 12 月 31 日及 91 年 12 月 31 日止，本公司職工退休辦法之員工既得給付金額分別為 0 仟元及 865 仟元。

(5)主要精算假設如下：

	92. 12. 31	91. 12. 31
折現率	3. 50%	4. 00%
未來薪資水準增加率	1. 50%	1. 50%
退休基金資產預期長期投資報酬率	3. 50%	4. 00%

(6)退休基金資產中，並無雇主或其他關係人所發行有價證券。

19. 所得稅費用

	92. 12. 31	91. 12. 31
(1)遞延所得稅負債與資產：		
① 遞延所得稅負債總額	\$120	\$793
② 遞延所得稅資產總額	\$296, 949	\$330, 309
③ 遞延所得稅資產之備抵評價金額	\$-	\$73, 703
④ 產生遞延所得稅負債或資產之暫時性差異：		
投資損失之遞延認列所產生之可減除暫時性差異	\$259, 457	\$191, 150
未實現銷貨毛利之遞延認列所產生之可減除暫時性差異	\$8, 122	\$5, 713
未實現處分固定資產利益之遞延認列所產生之可減除暫時性差異	\$1, 815	\$1, 964
呆帳損失之遞延認列所產生之可減除暫時性差異	\$58, 388	\$53, 196
備用品跌價損失之遞延認列所產生之可減除暫時性差異	\$9, 215	\$9, 215
未實現兌換利益之遞延認列所產生之應課稅暫時性差異	\$(478)	\$(3, 174)
⑤ 虧損扣抵(有效期間 92~96)	\$80, 000	\$80, 000
⑥ 所得稅抵減(有效期間 92~96)	\$192, 700	\$245, 000

(2)遞延所得稅資產－流動	\$18,931	\$70,131
備抵評價－遞延所得稅資產－流動	(-)	(-)
淨遞延所得稅資產－流動	18,931	70,131
遞延所得稅負債－流動	(120)	(793)
流動遞延所得稅資產與負債抵銷後淨額	<u>\$18,811</u>	<u>\$69,338</u>
(3)遞延所得稅資產－非流動	\$278,018	\$260,178
備抵評價－遞延所得稅資產－非流動	-	(73,703)
淨遞延所得稅資產－非流動	278,018	186,475
遞延所得稅負債－非流動	(-)	(-)
非流動遞延所得稅資產與負債抵銷後淨額	<u>\$278,018</u>	<u>\$186,475</u>

	92 年度	91 年度
(4)當期所得稅(利益)費用	\$39,036	\$(112)
未實現銷貨毛利之認列所產生之遞延所得稅利益	(602)	(1,428)
未實現處分固定資產利益之(認列)迴轉所產生之遞延所得稅(利益)費用	37	(491)
投資損失之認列所產生之遞延所得稅利益	(17,077)	(18,866)
應付記帳關稅之迴轉所產生之遞延所得稅費用	-	36
呆帳費用之(認列)迴轉所產生之遞延所得稅(利益)費用	(1,298)	1,185
未實現兌換利益之迴轉所產生之遞延所得稅利益	(674)	(1,121)
備用品跌價損失之迴轉所產生之遞延所得稅費用	-	1,000
所得稅抵減之認列(迴轉)所產生之遞延所得稅利益(費用)	52,300	(29,000)
前期少(多)估數	481	3,794
備抵評價之認列(迴轉)所產生之遞延所得稅費用(利益)	(73,703)	35,003
所得稅利益	<u>\$(1,500)</u>	<u>\$(10,000)</u>

(5)本公司之營利事業所得稅結算申報案件業經國稅局核定至民國 90 年度，民國 84 年度及 87 年度營利事業所得稅結算申報案件，現正行政救濟中。

(6)截至民國 92 年及 91 年 12 月 31 日有關股東可扣抵帳戶之資訊內容如下：

	92.12.31	91.12.31
股東可扣抵帳戶餘額	\$2,863	\$4,353
86 年度以前未分配盈餘	-	-
87 年度以後未分配盈餘	908,879	337,866
預計當年度盈餘分配之稅額扣抵比率	0.32%	1.29%
91 年度及 90 年度盈餘於次年度發放之實際稅額扣抵比率	1.29%	2.22%

(7) 所得稅抵減相關資訊如下：

92 年度

法令依據	抵減項目	可抵減總額	尚未抵減餘額	最後抵減年度
促進產業升級條例	公司研究及發展支出	\$55,000	\$-	-
	"	51,000	-	-
	"	75,000	65,700	94 年
	"	47,000	47,000	95 年
	"	80,000	80,000	96 年
		<u>\$308,000</u>	<u>\$192,700</u>	

91 年度

法令依據	抵減項目	可抵減總額	尚未抵減餘額	最後抵減年度
促進產業升級條例	公司研究及發展支出	\$44,300	\$-	-
	"	53,100	53,100	92 年
	"	52,600	52,600	93 年
	"	75,000	75,000	94 年
	"	100,000	64,300	95 年
		<u>\$325,000</u>	<u>\$245,000</u>	

20. 普通股每股盈餘

	<u>92 年度</u>	<u>91 年度</u>
期初流通在外股數(已扣除庫藏股)	478,297 仟股	420,089 仟股
加：(91. 1. 1~92. 12. 31)庫藏股轉讓員工 9,929 仟股	-	6,733
減：凱博公司持有藍天電腦股票視為庫藏股 13,412 仟股×99.97%	(13,408)	-
減：凱博公司持有藍天電腦股票視為庫藏股 13,022 仟股×99.97%	-	(13,018)
減：藍天投資公司持有藍天電腦股票視為庫藏股 7,969 仟股×99.97%	(7,966)	-
減：藍天投資公司持有藍天電腦股票視為庫藏股 7,855 仟股×99.97%	-	(7,852)
加：91. 7. 29 員工紅利及股票股利轉增資追溯調整 11.49%		48,279
加：92. 8. 10 員工紅利及股票股利轉增資	16,233	-
加：92. 8. 10 員工紅利及股票股利轉增資追溯調整 3.39%	-	15,398
加：92. 1. 1~92. 12. 31 庫藏股轉讓員工 3,679 仟股	1,149	-
流通在外加權平均股數	<u>474,305 仟股</u>	<u>469,629 仟股</u>
本期淨利	<u>\$608,882</u>	<u>\$174,515</u>
普通股每股盈餘(單位：新台幣元)		
本期淨利	<u>\$1.28</u>	<u>\$0.37</u>

五、關係人交易

民國 92 年度及 91 年度所發生之重大關係人交易如下：

(一) 關係人之名稱及關係

關係人名稱	與本公司之關係
群光電子股份有限公司(簡稱群光公司)	其董事長與本公司相同
有康電子股份有限公司(簡稱有康公司)	"
創日科技股份有限公司(簡稱創日公司)	"
高效電子股份有限公司(簡稱高效公司)	"
展達通訊股份有限公司(簡稱展達公司)	"
許 崑 泰	本公司董事長
蔡 明 賢	本公司董事及總經理
NAN TEN COMPUTER (M) SDN. BHD. (馬來西亞)	採權益法評價之被投資公司
FIRST CHOICE LOGISTICS LIMITED (英屬維京群島)	"
藍天投資股份有限公司(簡稱藍天投資公司)	"
CLEVO FRANCE SARL (法國)	"
CLEVO (CAYMAN ISLANDS) HOLDING COMPANY (開 曼島)	"
凱博電腦股份有限公司(簡稱凱博公司)	"
豪展醫療科技股份有限公司(簡稱豪展公司)(註 一)	"
KAPOK COMPUTER AUSTRIA GMBH (奧地利)	採權益法評價之被投資公司之子公司
百腦匯電子信息(成都)有限公司	"
藍天電腦(北京)有限公司	"
藍天(南京)電腦有限公司	"
凱博電腦(昆山)有限公司	"
群光實業(武漢)有限公司	採權益法評價之被投資公司之孫公司
百腦匯電子信息(武漢)有限公司(註二)	"
百腦匯(南昌)實業有限公司	"
百腦匯電子信息(濟南)有限公司	"
上海百腦匯電子信息有限公司(原名：上海百腦匯 電子諮詢有限公司)	"
百腦匯電子(長沙)實業有限公司	"
百腦匯電子信息(杭州)有限公司	"
百腦匯電子信息(鄭州)有限公司	"
群光大陸實業(成都)有限公司	"
CHICONY SOFTWARE, INC.	"
(註一) 92 年 5 月出售豪展公司之股票	
(註二) 91 年 12 月被群光實業(武漢)有限公司合併	

(二) 與關係人間之重大交易事項

1. 進 貨

本公司向關係人購買原料及成品金額明細如下：

	92 年 度		91 年 度	
	金 額	佔本公司進 貨淨額%	金 額	佔本公司進 貨淨額%
群光公司	\$70,577	0.63	\$58,485	0.71

92 年度

向群光進貨係屬單一廠商，其進價無法比較，付款期間與一般客戶相同皆為 1~5 個月。

91 年度

向群光公司進貨係屬單一廠商其進價無法比較，付款期間與一般客戶相同皆為 1~4 個月。

2. 銷 貨

本公司售與關係人之商品，計有：

	92 年度		91 年度	
	金 額	佔本公司銷貨 收入淨額%	金 額	佔本公司銷貨 收入淨額%
凱博公司	\$355,326	3.31	\$-	-
群光公司	-	-	102	-
FIRST CHOICE LOGISTICS LIMITED(英屬維京群島)	320,590	2.99	28,840	0.32
其 他	938	0.01	177	-
合 計	\$676,854	6.31	\$29,119	0.32

92 年度

本公司售予上海百腦匯電子信息有限公司、群光大陸實業(成都)有限公司、百腦匯電子信息(成都)有限公司、百腦匯電子信息(濟南)有限公司、百腦匯電子信息(鄭州)有限公司、百腦匯(南昌)實業有限公司、百腦匯(長沙)實業有限公司、百腦匯電子信息(杭州)有限公司之銷貨係屬單一廠商，其售價無法比較；售予 FIRST CHOICE LOGISTICS LIMITED 之銷貨係按一般售價銷售。本公司售予凱博電腦之銷貨經雙方協議係按凱博電腦售予客戶之售價減 10%作為售價，惟每季得依市場變動狀況調整之。收款期間與一般客戶相同，皆為 1~3 個月。

91 年度

本公司售予群光、創日及豪展之銷貨係按一般銷貨價格計算；售予藍天電腦(北京)有限公司及 FIRST CHOICE LOGISTICS LIMITED 之銷貨係屬單一廠商，售價無法比較。收款期間與一般客戶相同，皆為 1~3 個月。

3. 本公司與關係人之債權債務(均未計息)情形如下：

	92. 12. 31		91. 12. 31	
	金額	%	金額	%
<u>應收票據—關係人</u>				
展達公司	\$520	0.58	\$653	3.11
群光公司	-	-	21	0.10
合計	\$520	0.58	\$674	3.21
<u>應收帳款—關係人</u>				
FIRST CHOICE LOGISTICS LIMITED(英屬維京群島)	\$74,891	8.20	\$2,011	0.34
凱博電腦	50,840	5.57	-	-
上海百腦匯電子信息有限公司	223	0.02	-	-
百腦匯電子信息(鄭州)有限公司	59	0.01	-	-
百腦匯(南昌)實業有限公司	29	-	-	-
百腦匯(長沙)實業有限公司	86	0.01	-	-
群光大陸實業(成都)有限公司	29	-	-	-
合計	\$126,157	13.81	\$2,011	0.34
<u>其他應收款—關係人(帳列其他流動資產)</u>				
CLEVO FRANCE SARL (法國)	\$781	0.16	\$781	0.29
群光公司	42	-	-	-
群光實業(武漢)有限公司	7	-	-	-
KAPOK COMPUTER AUSTRIA GMBH (奧地利)	2,134	0.44	999	0.37
展達公司	640	0.13	-	-
百腦匯電子信息(杭州)有限公司	458	0.09	-	-
藍天電腦(北京)有限公司	4,173	0.86	5,274	1.94
凱博電腦(昆山)有限公司	55,240	11.32	27,536	10.11
藍天(南京)電腦有限公司	8,170	1.68	6,955	2.55
合計	\$71,645	14.68	\$41,545	15.26
<u>應付票據—關係人</u>				
群光公司	\$-	-	\$11,463	2.85
<u>應付帳款—關係人</u>				
群光公司	\$26,700	2.96	\$3,625	1.11
有康公司	20	-	20	0.01
合計	\$26,720	2.96	\$3,645	1.12
<u>其他應付款項—關係人</u>				
KAPOK COMPUTER AUSTRIA GMBH (奧地利)	\$-	-	\$1,152	2.41
NAN TEN COMPUTER (M)SDN. BHD. (馬來西亞)	7,977	1.92	7,978	16.74
凱博電腦(昆山)有限公司	369,051	88.85	-	-
凱博公司	-	-	176	0.37
合計	\$377,028	90.77	\$9,306	19.52

4. 資金融通情形

其他金融資產—流動

	92 年度	
	最高餘額	期末餘額
CLEVO (CAYMAN ISLANDS) HOLDING COMPANY (開曼島)	\$69,209	\$69,209

上述資金融通期間為 2003.7.22~2004.8.21，依年利率 1.5%計息，未取具擔保品。

其他應付款項—關係人

	92 年度		91 年度	
	最高餘額	期末餘額	最高餘額	期末餘額
NAN TEN COMPUTER (M) SDN. BHD. (馬來西亞)	\$38,359	\$38,359	\$38,359	\$38,359

上述資金融通並未計息，亦未提供擔保品。

其他長期借款—關係人

	92 年度		91 年度	
	最高餘額	期末餘額	最高餘額	期末餘額
藍天投資公司	\$28,053	\$28,053	\$-	\$-
凱博公司	32,177	32,177	-	-
		\$60,230		\$-

上述資金融通期間均為 92.9.23~94.9.23，依年利率 0.7%計息，亦未提供擔保品。

5. 其他

(1) 本公司出租房屋與凱博電腦股份有限公司及展達通訊股份有限公司之情形如下：

關係人	地址	租期	每月租金	租金收入	
				92 年度	91 年度
凱博公司	三重市興德路 129 號	90.04.01-91.02.28	\$20	\$-	\$40
	12 樓(房屋)	92.07.01-93.07.31	10	60	-
展達公司	三重市興德路 129 號	90.08.01-92.07.31	511	-	6,130
	9 樓(房屋)	92.08.01-94.07.31	511	6,130	-
	"	三重市興德路 129 號	90.08.01-92.07.31	15	-
	9 樓(停車位)	92.08.01-94.07.31	15	180	-
	合計			\$6,370	\$6,365

(2) 本公司 92 年度及 91 年度向金融機構貸款、申請額度及發行商業本票係由許崑泰及蔡明賢擔任連帶保證人或保證本票之共同發票人。

(3) 本公司截至 92.12.31 及 91.12.31 止，為提供客戶維修之故，寄放於被投資公司之備用品淨額帳列金額如下：

	92.12.31	91.12.31
KAPOK COMPUTER AUSTRIA GMBH (奧地利)	\$-	\$3,198
凱博電腦(昆山)有限公司	13,044	5,903
藍天電腦(北京)有限公司	6,175	5,846
合計	\$19,219	\$14,947

(4) 本公司截至 92 年 12 月 31 日為因應百腦匯(南昌)實業有限公司、上海百腦匯電子信息有限公司、凱博電腦(昆山)有限公司、百腦匯電子信息(杭州)有限公司、百腦匯電子信息(長沙)有限公司、百腦匯電子信息(成都)有限公司及百腦匯電子信息(濟南)有限公司營運週轉需求，分別以融資額度背書保證美金 4,900 仟元、美金 3,000 仟元、美金 5,000 仟元、美金 3,000 仟元、

美金 3,000 仟元、美金 3,500 仟元及美金 2,000 仟元，作為其向銀行借款之保證。

本公司截至 91.12.31 止提供美金定存 2,300 仟元質押於中國信託商業銀行，由其開立信用狀，做為百腦匯電子信息(武漢)有限公司向銀行借款之保證。

本公司截至 91.12.31 止，為因應百腦匯電子信息(成都)有限公司及凱博電腦(昆山)有限公司營運週轉需求，分別以融資額度背書保證美金 2,900 仟元及美金 5,000 仟元，做為其向銀行借款之保證。

- (5) 本公司 92 年度支付凱博電腦(昆山)有限公司代理本公司提供售後服務費用為美金 184 仟元，其主要服務範圍係為提供維修技術及原料供給。
- (6) 本公司 92 年度及 91 年度委託 KAPOK COMPUTER AUSTRIA GMBH(奧地利)代理本公司提供售後服務費用分別為歐元 92 仟元及歐元 88 仟元，其主要服務範圍係為提供維修技術及原料供給。
- (7) 本公司 92 年度及 91 年度出租與展達公司，並由其分攤該層樓之水電費及用餐設備維修費金額分別為 103 仟元及 982 仟元。
- (8) 本公司 92 年度及 91 年度向藍天(南京)電腦有限公司收取權利金收入分別為 7,501 仟元及 6,955 仟元。
- (9) 本公司 92 年度出售代購品及雜項設備予凱博電腦(昆山)有限公司，為 3,864 仟元。
- (10) 本公司 92 年度獲配群光公司股利收入為 30,923 仟元。
- (11) 本公司 92 年度委託凱博電腦(昆山)有限公司去料加工之金額為美金 63,710 仟元，而當期凱博電腦(昆山)有限公司加工後再回銷本公司之金額為美金 87,735 仟元。
- (12) 本公司 91 年度向豪展公司收取勞務收入為 1,343 仟元。

6. 財產交易

- (1) 本公司 92 年度及 91 年度出售固定資產予凱博電腦(昆山)公司，售價分別為 8,451 仟元及 21,245 仟元。
- (2) 本公司 92 年度出售豪展公司之股票予高效公司，售價為 72,372 仟元。
- (3) 本公司 91 年度向 CHICONY SOFTWARE, INC. 購買 GPRS 軟體為 5,778 仟元。

六、質押之資產

截至民國 92 年 12 月 31 日及 91 年 12 月 31 日止本公司有下列資產業已提供銀行作為借款及其他信用融通之擔保品：

質 押 資 產 名 稱	92.12.31	91.12.31
受限制資產(定期存款及備償專戶)	\$3,000	\$79,978
土地(成本)	313,994	313,994
房屋及建築(未折減餘額)	422,494	450,914
出租資產—土地(成本)	600,993	275,538
出租資產—房屋及建築(未折減餘額)	598,107	204,143
閒置資產—土地(成本)	-	600,993
閒置資產—房屋及建築(未折減餘額)	-	607,717
合 計	\$1,938,588	\$2,533,277

七、重大承諾事項及或有事項

截至民國 92 年 12 月 31 日止，本公司計有下列重大承諾事項及或有事項，未列入財務報表中：

1. 本公司截至 92.12.31 止為供銀行作為還款、發行商業本票及遠匯買賣，而開立之保證票據為美金 12,000 仟元及新台幣 1,017,500 仟元。
2. 本公司截至 92.12.31 止，已開發未使用信用狀金額明細如下：

幣別	信用狀總額(元)	已繳保證金
美金	\$147,500	\$-

3. 本公司截至 92.12.31 止，向華南商業銀行訂定保證契約額度 60,000 仟元，目前已動用外勞保證 5,985 仟元及關稅記帳保證 4,000 仟元。另提供定期存款 3,000 仟元，做為其海關發貨中心之保證。
4. 本公司截至 92.12.31 止，向中國國際商業銀行訂定委託保證，額度 15,000 仟元，目前已動用關稅記帳保證 6,000 仟元及僱用外勞保證 3,761 仟元。
5. 本公司截至 92.12.31 止，為因應百腦匯(南昌)實業有限公司、上海百腦匯電子信息有限公司、凱博電腦(昆山)有限公司、百腦匯電子信息(杭州)有限公司、百腦匯(長沙)實業有限公司、百腦匯電子信息(成都)有限公司及百腦匯電子信息(濟南)有限公司資金需求，分別以融資背書保證做為其向銀行借款之擔保，明細如下：

承借人	承借人之債權人		出借擔保品		金額	期間
	承借人	擔保事由	名稱	金額		
百腦匯(南昌)實業有限公司	新竹商業銀行	融資借款	融資額度	USD \$2,900 仟元	92.11.10-93.05.10	
上海百腦匯電子信息有限公司	復華銀行		背書保證	USD 2,000 仟元	92.11.10-93.05.10	
凱博電腦(昆山)有限公司	比利時銀行	"	"	USD 3,000 仟元	92.07.14-93.07.13	
百腦匯電子信息(杭州)有限公司	中國信託商業銀行	"	"	USD 1,000 仟元	92.08.01-93.08.01	
百腦匯(長沙)實業有限公司	世華商業銀行	"	"	USD 4,000 仟元	92.04.07-93.04.04	
百腦匯電子信息(成都)有限公司	大眾商業銀行	"	"	USD 3,000 仟元	92.10.16-93.04.16	
百腦匯電子信息(濟南)有限公司	台新銀行	"	"	USD 3,000 仟元	92.11.04-93.05.04	
	合作金庫	"	"	USD 2,000 仟元	92.09.12-93.03.24	
	大眾商業銀行	"	"	USD 1,500 仟元	92.09.12-93.03.24	
		"	"	USD 2,000 仟元	92.11.24-93.05.22	

6. 本公司截至 92.12.31 止，LG Electronics Inc. 認為本公司產品侵害其專利權，故於 91 年度選擇於英國對本公司提出侵權訴訟，惟該案件截至 92.12.31 止尚未經法院開庭審理。

八、重大之災害損失

無此項目。

九、重大之期後事項

無此項目。

十、其他

1. 衍生性金融商品

(1) 合約金額及信用風險：

金融商品	92. 12. 31		91. 12. 31	
	合約金額	信用風險	合約金額	信用風險
遠期外匯合約－非交易目的	USD\$14,000	-(註)	USD\$-	-(註)
選擇權－非交易目的	USD58,000	-(註)	USD40,000	-(註)
利率合約－非交易目的	-	-(註)	-	-

註：本公司交易對象為國際性銀行，其信用良好，故發生信用風險之可能性極小。

(2) 市場價格風險：

- 本公司從事遠期外匯合約係為避險性質，其因匯率變動產生之損益大致會與被避險項目之損益相抵銷，故市場價格風險並不重大。
- 本公司從事選擇權交易，若市場新台幣匯率貶值超過履約匯率時，在不考慮權利金收入或權利金支出之情形下，將產生損失，但因本公司將以到期之外幣債權來結清，其匯率變動之市場風險，對本公司實質影響並不重大。

(3) 流動性風險、現金流量風險及未來現金需求之金額、期間及不確定性：

a. 92 年度

本公司從事之遠期外匯合約預計於民國 93 年 1-4 月產生 813,000 仟元之現金流出及民國 93 年 3 月產生 110 仟元之現金流入，本公司之營運資金足以支應，故無籌資風險。又因遠期外匯合約之匯率已確定，不致有重大之現金流量風險。

- 本公司從事選擇權交易將視匯率行情變動對交易對手有利或不利由其決定是否交割，故其未來現金流量之時間及金額端視未來匯率變動情形而定，因此於合約到期時，本公司將以到期之外幣債權來結清，其對未來現金之需求，對本公司實質影響並不重大。

(4) 持有衍生性金融商品之種類、目的及達成該目的之策略：

本公司之衍生性金融商品均因非交易目的而持有。主要係為規避外幣債權及債務因匯率變動產生之風險。本公司之避險策略係以達成能夠規避大部分市場價格風險為目的。

(5) 衍生性金融商品於財務報表上之表達方法：

	92. 12. 31	91. 12. 31
資產負債表－其他流動負債：		
應收出售遠匯款	\$(472,091)	\$-
應付遠匯款－外幣	476,098	-
出售遠匯款溢價	(465)	-
淨額	<u>\$3,542</u>	<u>\$-</u>
損益表－兌換利益	<u>\$3,304</u>	<u>\$-</u>

2. 金融商品之公平價值

	92. 12. 31		91. 12. 31	
	帳面價值	公平價值	帳面價值	公平價值
<u>非衍生性金融商品</u>				
資產				
現金及約當現金	\$257, 792	\$257, 792	\$452, 739	\$452, 739
短期投資	1, 230, 028	2, 159, 206	794, 973	1, 250, 962
應收票據及款項	1, 003, 379	1, 003, 379	616, 868	616, 868
負債				
短期借款	701, 753	701, 753	270, 074	270, 074
應付短期票券	-	-	109, 762	109, 762
應付票據及款項	917, 119	917, 119	728, 964	728, 964
長期付息負債	330, 231	330, 231	860, 000	860, 000

本公司估計金融商品公平價值所使用之方法及假設如下：

- (1) 短期金融商品以其在資產負債表上之帳面價值估計其公平價值，因為此類商品到期日甚近，其帳面價值應屬估計公平價值之合理基礎。此方法應用於現金及約當現金、應收票據及款項、應付票據及款項、短期銀行借款與應付短期票券。
 - (2) 短期投資之市價係指會計期間最末一個月之平均收盤價，但開放型基金之市價係指資產負債表日該基金淨資產價值。
 - (3) 衍生性金融商品之公平價值，係假設本公司若依約在報表日終止合約，預計所能取得之金額。一般包括當期末結清合約之未實現損益。本公司之衍生性金融商品有金融機構之報價以供參考。
 - (4) 長期付息負債以其預期現金流量之折現價值估計公平價值。折現率則以本公司所能獲得類似條件之長期借款利率為準。
3. 為便於比較，民國 91 年度財務報表所列之會計科目已做適當之重分類。

十一、 附註揭露事項

(一) 重大交易事項相關資訊

1. 資金貸與他人：詳附表一。
2. 為他人背書保證：詳附表二。
3. 期末持有有價證券情形：詳附表三。
4. 累積買進或賣出同一有價證券之金額達新台幣一億元或實收資本額百分之二十以上：詳附表四。
5. 取得不動產之金額達新台幣一億元或實收資本額百分之二十以上：無此事項。
6. 處分不動產之金額達新台幣一億元或實收資本額百分之二十以上：詳附表五。
7. 與關係人進、銷貨交易金額達新台幣一億元或實收資本額百分之二十以上：詳附表六。
8. 應收關係人款項達新台幣一億元或實收資本額百分之二十以上：無此事項。
9. 衍生性金融商品：詳附註十。

(二) 轉投資事業相關資訊：詳附表七。

1. 被投資公司名稱、所在地區等相關資訊：詳附表七。

2. 轉投資公司重大交易事項相關資訊：

本公司之被投資公司除 CLEVO COMPUTER SINGAPORE PTE LTD. (新加坡)、CLEVO (CAYMAN ISLANDS) HOLDING COMPANY (開曼島)及 KAPOK COMPUTER (SAMOA) CORPORATION (薩摩亞)外，餘各被投資公司之總資產或營業收入因未達本公司各該項金額 10%，僅需揭露下列(1)~(4)之相關資訊，明細如下：

(1)資金貸與他人：詳附表一之一~附表一之四。

(2)為他人背書保證：詳附表二之一。

(3)期末持有有價證券情形：詳附表三之一~附表三之五。

(4)累積買進或賣出同一有價證券之金額達新台幣一億元或實收資本額百分之二十以上：詳附表四之一。

(5)取得不動產之金額達新台幣一億元或實收資本額百分之二十以上：無此事項。

(6)處分不動產之金額達新台幣一億元或實收資本額百分之二十以上：無此事項。

(7)與關係人進、銷貨交易金額達新台幣一億元或實收資本額百分之二十以上：無此事項。

(8)應收關係人款項達新台幣一億元或實收資本額百分之二十以上：無此事項。

(9)衍生性金融商品：無此事項。

(三)大陸投資資訊：

1. 大陸投資資訊：詳附表八。

2. 與大陸被投資公司間之重大交易事項：

本公司 92 年度與大陸被投資公司間之交易經由第三地區事業—CLEVO COMPUTER SINGAPORE PTE LTD. (新加坡)、CLEVO (CAYMAN ISLANDS) HOLDING COMPANY (開曼島)及 KAPOK COMPUTER (SAMOA) CORPORATION(薩摩亞)所發生。

(1)進貨金額及百分比與相關應付款項之期末餘額及百分比：無此事項。

(2)銷貨金額及百分比與相關應收款項之期末餘額及百分比：無此事項。

(3)財產交易金額及其所產生之損益情形：

被投資公司	出售資產			
	名稱	出售價款	出售成本	出售利益
凱博電腦(昆山)有限公司	固定資產	\$8,451	\$8,120	\$331

(4) 票據背書及保證或提供擔保品之期末餘額及目的：

承借人	承借人之債權人	擔保事由	出借擔保品名稱	金額	期間
百腦匯(南昌)實業有限公司	新竹商業銀行	融資借款	融資額度作背書保證	USD \$2,900 仟元	92.11.10-93.05.10
上海百腦匯電子信息有限公司	復華銀行			USD 2,000 仟元	92.11.10-93.05.10
上海百腦匯電子信息有限公司	比利時銀行	"	"	USD 3,000 仟元	92.07.14-93.07.13
凱博電腦(昆山)有限公司	中國信託商業銀行	"	"	USD 1,000 仟元	92.08.01-93.08.01
百腦匯電子信息(杭州)有限公司	世華商業銀行	"	"	USD 4,000 仟元	92.04.07-93.04.04
百腦匯(長沙)實業有限公司	大眾商業銀行	"	"	USD 3,000 仟元	92.10.16-93.04.16
百腦匯電子信息(成都)有限公司	台新銀行	"	"	USD 3,000 仟元	92.11.14-93.05.04
百腦匯電子信息(濟南)有限公司	合作金庫	"	"	USD 2,000 仟元	92.09.12-93.03.24
	大眾商業銀行	"	"	USD 1,500 仟元	92.09.12-93.03.24
				USD 2,000 仟元	92.11.24-93.05.22

(5) 資金融通之最高餘額、期末餘額、利率區間及當期利息總額：無此事項。

(6) 其他對當期損益或財務狀況有重大影響之交易事項：無此事項。

十二、部門別財務資訊

(一) 產業別資訊：

本公司係一電腦及電腦週邊設備之製造及買賣業者，主要業務為可攜式電腦之銷售，其產品特色及製造程序相似，市場及銷售方式相同，因屬單一產業，故無揭露其產業別資訊之適用。

(二) 地區別財務資訊：

本公司無國外營運部門，未符合應揭露之門檻，故從缺。

(三) 外銷銷貨資訊：

本公司 92 年度及 91 年度外銷銷貨金額分別為 10,498,196 仟元及 8,846,513 仟元，其明細如下：

地 區	金 額	
	92 年 度	91 年 度
歐 洲	\$5,168,011	\$4,376,092
美 洲	1,564,968	1,351,194
亞 洲	3,765,217	3,119,227
合 計	\$10,498,196	\$8,846,513

(四) 重要客戶資訊：

本公司 92 年度及 91 年度均無客戶之收入佔損益表上收入金額 10% 以上。

附表一

單位：新台幣仟元

編號 (註1)	貸出資金之公司	貸與 對象	往來 科目	本 期 最高餘額	期末餘額	利率區間	資金貸與性質 (註2)	業務往來金額	有短期融通資 金必要之原因	提列備抵			擔保品	對個別對象 資金貸與限額 (註3)	資金貸與 總限額 (註4)
										呆帳金額	名稱	價值			
0	藍天電腦股份有限公司	CLEVO (CAYMAN ISLANDS) HOLDING COMPANY	其他金融資產 - 流動	\$69,209	\$69,209	1.5%	2	-	營運週轉	\$-	-	\$-	\$627,486	\$3,137,431	

註1：編號欄之填寫方法如下：

發行人填0

被投資公司按公司別由阿拉伯數字1開始依序編號。

註2：資金貸與性質之填寫方法如下：

有業務往來者請填1。

有短期融通資金之必要者請填2

註3：依本公司資金貸與他人作業程序第四條，以本公司最近期財務報表淨值10%核算其對單一企業背書保證之限額。

註4：依本公司資金貸與他人作業程序第四條，以本公司最近期財務報表淨值50%核算其背書保證最高限額。

附表一之一

單位：外幣仟元

編號 (註1)	貸出資金之公司	貸與 對象	往來 科目	本期最高餘額	期末餘額	利率區間	資金貸與性質 (註2)	業務往來 金額	有短期融通資 金必要之原因	提列備抵			對個別對象 資金貸與限額 (註3)	資金貸與 總限額 (註4)
										呆帳金額	名稱	價值		
1	CLEVO COMPUTER SINGAPORE PTE LTD. (新加坡)	百腦匯電子信息 (成都)有限公司	其他應收款	SGD\$6,248	SGD\$-	2.3125%-10%	2	\$-	營運週轉	\$-	-	\$-	\$627,486	\$3,137,431
1	"	CLEVO (CAYMAN ISLANDS) HOLDING COMPANY	其他應收款	SGD3,800	SGD3,800	-	2	-	營運週轉	-	-	-	627,486	3,137,431

註1：編號欄之填寫方法如下：

發行人填0

被投資公司按公司別由阿拉伯數字1開始依序編號。

註2：資金貸與性質之填寫方法如下：

有業務往來者請填1。

有短期融通資金之必要者請填2

註3：依本公司資金貸與他人作業程序第四條，以本公司最近期財務報表淨值5%核算其對單一企業背書保證之限額。

註4：依本公司資金貸與他人作業程序第四條，以本公司最近期財務報表淨值10%核算其背書保證最高限額。

附表一之二

單位：新台幣仟元

編號 (註1)	貸出資金之公司	貸與 對象	往來 科目	本期最高餘額	期末餘額	利率區間	資金貸與性質 (註2)	業務往來金額	有短期融通資 金必要之原因	提列備抵			對個別對象 資金貸與限額 (註3)	資金貸與 總限額 (註4)
										呆帳金額	名稱	價值		
2	凱博電腦股份有限公司	藍天電腦股份有 限公司	長期應收款 項 - 關係人	\$32,064	\$32,064	0.7%	1	進貨\$355,326	-	\$-	-	\$-	\$355,326	\$3,137,431

註1：編號欄之填寫方法如下：

發行人填0

被投資公司按公司別由阿拉伯數字1開始依序編號。

註2：資金貸與性質之填寫方法如下：

有業務往來者請填1。

有短期融通資金之必要者請填2

註3：依本公司資金貸與他人作業程序第四條，以本公司最近期財務報表淨值5%核算其對單一企業背書保證之限額，惟貸與對象與本公司有業務往來，個別貸與金額以不超過雙方間業務往來金額為限。

註4：依本公司資金貸與他人作業程序第四條，以本公司最近期財務報表淨值10%核算其背書保證最高限額。

附表一之三

單位：新台幣仟元

編號 (註1)	貸出資金之公司	貸與 對象	往來 科目	本期最高餘額	期末餘額	利率區間	資金貸與性質 (註2)	業務往來 金額	有短期融通資 金必要之原因	提列備抵		擔保品		對個別對象 資金貸與限額 (註3)	資金貸與 總限額 (註4)
										呆帳金額	名稱	價值			
3	藍天投資股份有限公司	藍天電腦股份有 限公司	長期應收款 項 - 關係人	\$28,053	\$28,053	0.7%	2	\$-	營運週轉	\$-	-	\$-	\$627,486	\$3,137,431	

註1： 編號欄之填寫方法如下：

發行人填0

被投資公司按公司別由阿拉伯數字1開始依序編號。

註2： 資金貸與性質之填寫方法如下：

有業務往來者請填1。

有短期融通資金之必要者請填2

註3： 依本公司資金貸與他人作業程序第四條，以本公司最近期財務報表淨值5%核算其對單一企業背書保證之限額。

註4： 依本公司資金貸與他人作業程序第四條，以本公司最近期財務報表淨值10%核算其背書保證最高限額。

附表一之四

單位：新台幣仟元、外幣仟元

編號 (註1)	貸出資金之公司	貸與 對象	往來 科目	本期最高餘額	期末餘額	利率區間	資金貸與性質 (註2)	業務往來 金額	有短期融通資 金必要之原因	提列備抵			對個別對象 資金貸與限額 (註3)	資金貸與 總限額 (註4)
										呆帳金額	名稱	價值		
4	CLEVO (CAYMAN ISLANDS) HOLDING COMPANY	百腦匯電子信息 (杭州)有限公司	其他應收款	\$154,072 (USD\$4,531)	\$154,072 (USD\$4,531)	2%	2	\$-	營運週轉	\$-	-	\$-	\$627,486	\$3,137,431

註1：編號欄之填寫方法如下：

發行人填0

被投資公司按公司別由阿拉伯數字1開始依序編號。

註2：資金貸與性質之填寫方法如下：

有業務往來者請填1。

有短期融通資金之必要者請填2

註3：依本公司資金貸與他人作業程序第四條，以本公司最近期財務報表淨值5%核算其對單一企業背書保證之限額。

註4：依本公司資金貸與他人作業程序第四條，以本公司最近期財務報表淨值10%核算其背書保證最高限額。

附表二

單位：新台幣仟元、外幣仟元

編號 (註1)	背書保證者公司名稱	被背書保證對象		對單一企業背書 保證限額 (註3)	本期最高背書 保證餘額	期末背書保證 餘額	以財產擔保之 背書保證金額	累計背書保證金 額佔最近期財務 報表淨值之比率	背書保證最高限額 (註4)
		公司名稱	關係(註2)						
0	藍天電腦股份有限公司	百腦匯(南昌)實業有限公司	3	\$627,486	\$170,035 (USD \$5,000)	\$166,634 (USD \$4,900)	- (註5)	3.14%	\$3,137,431
0	"	百腦匯電子信息(成都)有限公司	3	627,486	119,025 (USD 3,500)	119,025 (USD 3,500)	- (註5)	1.90%	3,137,431
0	"	上海百腦匯電子信息有限公司	3	627,486	102,021 (USD 3,000)	102,021 (USD 3,000)	- (註5)	1.63%	3,137,431
0	"	凱博電腦(昆山)有限公司	3	627,486	170,035 (USD 5,000)	17,035 (USD 5,000)	- (註5)	2.71%	3,137,431
0	"	百腦匯電子信息(濟南)有限公司	3	627,486	68,014 (USD 2,000)	68,014 (USD 2,000)	- (註5)	1.08%	3,137,431
0	"	百腦匯電子信息(杭州)有限公司	3	627,486	102,021 (USD 3,000)	102,021 (USD 3,000)	- (註5)	1.63%	3,137,431
0	"	百腦匯(長沙)實業有限公司	3	627,486	102,021 (USD 3,000)	102,021 (USD 3,000)	- (註5)	1.63%	3,137,431
0	"	群光實業(武漢)有限公司	3	627,486	74,815 (USD 2,200)	-	- (註5)	-	3,137,431

註1：1.發行人：0

2.被投資公司：按公司別由阿拉伯數字1開始依序編號。

註2：背書保證者與被背書保證對象之關係種類：

- 1.有業務關係之公司。
- 2.直接持有普通股股權超過百分之五十之子公司。
- 3.母公司與子公司持有普通股股權合併計算超過百分之五十之被投資公司。
- 4.對公司直接或經由子公司間接持有普通股股權超過百分之五十之母公司。
- 5.基於承攬工程需要之同業間依合約規定互保之公司
- 6.因共同投資關係由各出資股東依其持股比例對其背書保證之公司。

註3：依其背書保證作業程序第五條，以本公司最近期財務報表淨值10%核算其對單一企業背書保證之限額。

註4：依其背書保證作業程序第五條，以本公司最近期財務報表淨值50%核算其背書保證最高限額。

註5：係以融資額度做為其借款之擔保。

附表二之一

單位：新台幣仟元、外幣仟元

編號(註1)	背書保證者公司名稱	被背書保證對象		對單一企業背書保證限額(註3)	本期最高背書保證餘額	期末背書保證餘額	以財產擔保之背書保證金額	累計背書保證金額佔最近期財務報表淨值之比率	背書保證最高限額(註4)
		公司名稱	關係(註2)						
1	CLEVO (CAYMAN ISLANDS) HOLDING COMPANY(開曼島)	百腦匯電子信息(杭州)有限公司	3	\$627,486	\$68,014 (USD \$2,000)	-	-	-	\$3,137,431
1	"	群光實業(武漢)有限公司	3	627,486	74,815 (USD 2,200)	74,815 (USD 2,200)	74,815 (USD 2,200)	-	3,137,431

註1：1.發行人：0

2.被投資公司：按公司別由阿拉伯數字1開始依序編號。

註2：背書保證者與被背書保證對象之關係種類：

- 1.有業務關係之公司。
- 2.直接持有普通股股權超過百分之五十之子公司。
- 3.母公司與子公司持有普通股股權合併計算超過百分之五十之被投資公司。
- 4.對公司直接或經由子公司間接持有普通股股權超過百分之五十之母公司。
- 5.基於承攬工程需要之同業間依合約規定互保之公司
- 6.因共同投資關係由各出資股東依其持股比率對其背書保證之公司。

註3：依本公司背書保證作業程序第五條，以本公司最近期財務報表淨值10%核算其對單一企業背書保證之限額。

註4：依本公司背書保證作業程序第五條，以本公司最近期財務報表淨值50%核算其背書保證最高限額。

附表三

單位：新台幣仟元

持有之公司	有價證券種類及名稱	與有價證券發行人之關係	帳列科目	期 末			備 註
				股 數 / 單位數	帳面金額 (註1)	持股 比例%	
藍天電腦股份有限公司	股票	其董事長與本公司相同	短期投資	22,206,134	\$532,933	7.43	\$1,445,308
	群光電子股份有限公司						
	基金						
	群益安信	-	"	899,976.60	10,000	-	10,079
	德信萬保	-	"	5,526,651.80	58,000	-	58,312
	聯合債券	-	"	7,259,481.51	91,000	-	91,014
	盛華1699	-	"	11,811,462.03	140,000	-	140,482
	盛華5599	-	"	4,653,846.87	50,000	-	50,003
	金鼎債券	-	"	6,480,213.26	88,000	-	88,008
	富邦如意	-	"	12,183,672.40	170,000	-	185,730
	永昌麒麟	-	"	4,249,171.40	45,000	-	45,058
	永昌鳳翔	-	"	2,432,304.80	35,095	-	35,152
	復華經典	-	"	1,000,000.00	10,000	-	10,060
	小計				1,230,028		2,159,206
	股票						
	NAN TEN COMPUTER (M) SDN. BHD. (馬來西亞)	採權益法評價之被投資公司	長期投資	4,100,000	46,610	100.00	46,610
	CLEVO COMPUTER SINGAPORE PTE LTD. (新加坡)	"	"	27,544,070	442,337	100.00	442,337
	CLEVO (CAYMAN ISLANDS) HOLDING COMPANY (開曼島)	"	"	31,750,000	1,033,692	100.00	1,033,692
	KAPOK COMPUTER(SAMOA) CORPORATION(薩摩亞)	"	"	3,000,000	69,869	100.00	70,769
	CLEVO FRANCE SARL (法國)	"	"	-	-	100.00	-
	FIRST CHOICE LOGISTICS LIMITED (英屬維京群島)	"	"	1,000,000	7,148	100.00	7,148
	凱博電腦股份有限公司	"	"	18,994,000	131,763	99.97	227,247
	藍天投資股份有限公司	"	"	18,994,000	66,494	99.97	174,646
	旭邦創業投資股份有限公司	-	"	5,000,000	50,000	10.42	43,665
	台灣固網股份有限公司	-	"	40,000,000	400,000	0.43	410,783
	小 計				2,247,913		2,456,897
	合 計				\$3,477,941		\$4,616,103

註1：帳面金額係未減除備抵跌價損失之帳面餘額。

註2：市價：

1. 有公開市價者，係會計期間最末一個月之平均收盤價。但開放型基金之市價係資產負債表日該基金淨資產價值。
2. 無公開市價者，係指該股票之股權淨值。

附表三之一

單位：外幣仟元

持有之公司	有價證券種類及名稱	與有價證券發行人之關係	帳列科目	期 末				備 註
				股 數	帳面金額 (註1)	持股 比例%	市價 (註2)	
CLEVO COMPUTER SINGAPORE PTE LTD. (新加坡)	股票							
	百腦匯電子信息(成都)有限公司	採權益法評價之被投資公司	長期投資	-	SGD \$9,846	100.00	SGD \$9,846	
	藍天電腦(北京)有限公司	"	"	-	SGD 1,411	100.00	SGD 1,411	
	藍天(南京)電腦有限公司	"	"	-	SGD 3,436	100.00	SGD 3,436	
	CHICONY SOFTWARE INC.	"	"	6,200,000	SGD 1,256	50.00	SGD 1,174	
	合 計				<u>SGD \$15,949</u>		<u>SGD \$15,867</u>	

註1：帳面金額係未減除備抵跌價損失之帳面餘額。

註2：市價：

1. 有公開市價者，係會計期間最末一個月之平均收盤價。但開放型基金之市價係資產負債表日該基金淨資產價值。
2. 無公開市價者，係指該股票之股權淨值。

附表三之二

單位：新台幣仟元

持有之公司	有價證券種類及名稱	與有價證券發行人之關係	帳列科目	期 末				備 註
				股數 / 單位數	帳面金額 (註1)	持股 比例%	市價 (註2)	
凱博電腦股份有限公司	基金							
	德信萬年	-	短期投資	797,717.59	\$11,000	-	\$11,078	
	股票							
	群光電子股份有限公司	其公司董事長與本公司董事長相同	"	3,223,428.00	54,362	1.08	209,800	
	小 計				65,362		220,878	
	股票							
藍天電腦股份有限公司	對本公司採權益法評價之投資公司	長期投資	13,412,272	95,306	2.69	188,562		
KAPOK COMPUTER AUSTRIA GMBH (奧地利)	採權益法評價之被投資公司子公司	"	-	78	100.00	78		
合 計				95,384		188,640		
				\$160,746		\$409,518		

註1：帳面金額係未減除備抵跌價損失之帳面餘額。

註2：市價：

- 1.有公開市價者，係會計期間最末一個月之平均收盤價。但開放型基金之市價係資產負債表日該基金淨資產價值。
- 2.無公開市價者，係指該股票之股權淨值。

附表三之三

單位：新台幣仟元

持有之公司	有價證券種類及名稱	與有價證券發行人之關係	帳列科目	期 末				備 註
				股數 / 單位數	帳面金額 (註1)	持股 比例%	市價 (註2)	
藍天投資股份有限公司	基金							
	凱基長盛	-	短期投資	3,501,533.40	\$35,015	-	\$35,190	
	股票							
	群光電子股份有限公司	其公司董事長與本公司董事長相同	"	204,728.00	3,339	0.07	13,325	
	小 計				38,354		48,515	
股票								
藍天電腦股份有限公司	對本公司採權益法評價之投資公司		長期投資	7,968,876.00	108,182	1.60	112,042	
合 計					\$146,536		\$160,557	

註1：帳面金額係未減除備抵跌價損失之帳面餘額。

註2：市價：

- 1.有公開市價者，係會計期間最末一個月之平均收盤價。但開放型基金之市價係資產負債表日該基金淨資產價值。
- 2.無公開市價者，係指該股票之股權淨值。

附表三之四

單位：外幣仟元

持有之公司	有價證券種類及名稱	與有價證券發行人之關係	帳列科目	期 末				備 註
				股 數	帳面金額 (註1)	持股 比例%	市價 (註2)	
KAPOK COMPUTER (SAMOA) CORPORATION (薩摩亞)	股票 凱博電腦(昆山)有限公司	採權益法評價之被投資公司	長期投資	3,000,000	USD \$2,080	100.00	USD \$2,080	

註1：帳面金額係未減除備抵跌價損失之帳面餘額。

註2：市價：

- 1.有公開市價者，係會計期間最末一個月之平均收盤價。但開放型基金之市價係資產負債表日該基金淨資產價值。
- 2.無公開市價者，係指該股票之股權淨值。

附表三之五

單位：外幣仟元

持有之公司	有價證券種類及名稱	與有價證券發行人之關係	帳列科目	期 末				備 註
				股 數	帳面金額 (註1)	持股 比例%	市價 (註2)	
CLEVO (CAYMAN ISLANDS) HOLDING COMPANY (開曼島)	股票							
	BUYNOW INTERNATIONAL CORPORATION (百腦匯國際)	採權益法評價之被投資公司	長期投資	2,100,000	USD \$1,590	30.00	USD \$1,590	
	BUYNOW (HANGZHOU) CORPORATION (百腦匯杭州)	採權益法評價之被投資公司	"	5,000,000	USD 4,871	100.00	USD 4,871	
	BUYNOW GROUP (CHANGSHA) CORPORATION (百腦匯長沙)	採權益法評價之被投資公司	"	3,000,000	USD 2,927	100.00	USD 2,927	
	BUYNOW (ZHENGZHOU) CORPORATION (百腦匯鄭州)	採權益法評價之被投資公司	"	3,000,000	USD 2,936	100.00	USD 2,936	
	BUYNOW GLOBAL CORPORATION (百腦匯全球)	採權益法評價之被投資公司	"	1,950,000	USD 2,077	100.00	USD 2,077	
	CHICONY CHENGDU INTERNATIONAL INC. (群光成都)	採權益法評價之被投資公司	"	5,400,000	USD 5,172	30.00	USD 5,172	
	BUYNOW (NANCHANG) CORPORATION (百腦匯南昌)	採權益法評價之被投資公司	"	3,000,000	USD 2,678	100.00	USD 2,678	
	合 計			預付投資款	-	USD 5,000	-	-
					<u>USD\$ 27,251</u>		<u>USD\$ 22,251</u>	

註1：帳面金額係未減除備抵跌價損失之帳面餘額。

註2：市價：

- 1.有公開市價者，係會計期間最末一個月之平均收盤價。但開放型基金之市價係資產負債表日該基金淨資產價值。
- 2.無公開市價者，係指該股票之股權淨值。

附表四

單位：新台幣仟元

買、賣 之公司	有價證券種類 及名稱	帳列 科目	交易對象	關係	期 初		買入		賣 出				期 末	
					股 數	金 額	股 數	金 額	股 數	售 價	帳面成本	處分損益	股 數	金 額
藍天電腦股 份有限公司	股票													
	群光電子	短期投資	-	-	19,377,840.00	\$368,573	6,879,294.00	\$245,900	4,051,000.00	\$261,311	\$81,540	\$179,771	22,206,134.00	\$532,933
	基金	"	-	-										
	富邦如意2號	"	-	-	9,522,951.50	130,400	-	-	9,522,951.50	130,859	130,400	459	-	-
	富邦如意	"	-	-	-	-	12,183,672.40	170,000	-	-	-	-	12,183,672.40	170,000
	群益安信	"	-	-	2,009,065.70	22,000	9,927,308.97	110,000	11,036,398.07	122,278	122,000	278	899,976.60	10,000
	德信萬年	"	-	-	7,650,940.55	104,000	27,923,397.12	384,000	35,574,337.67	489,337	488,000	1,337	-	-
	富鼎益利信	"	-	-	-	-	14,167,840.20	171,400	14,167,840.20	171,812	171,400	412	-	-
	盛華5599	"	-	-	-	-	14,030,889.22	149,000	9,377,042.35	99,039	99,000	39	4,653,846.87	50,000
	大眾債券	"	-	-	-	-	19,301,019.10	240,000	19,301,019.10	240,077	240,000	77	-	-
	聯合債券	"	-	-	-	-	23,958,422.77	299,000	16,698,941.26	208,628	208,000	628	7,259,481.51	91,000
	盛華1699	"	-	-	-	-	29,237,271.79	345,000	17,425,809.76	205,208	205,000	208	11,811,462.03	140,000
	金鼎債券	"	-	-	-	-	9,440,588.63	128,000	2,960,375.37	40,155	40,000	155	6,480,213.26	88,000
	永昌鳳翔	"	-	-	-	-	7,277,266.00	105,000	4,844,961.20	70,000	69,906	94	2,432,304.80	35,094
	新光吉祥	"	-	-	-	-	7,823,946.97	110,000	7,823,946.97	110,236	110,000	236	-	-
	大眾駿馬	"	-	-	-	-	28,010,624.39	292,000	28,010,624.39	292,183	292,000	183	-	-
	建弘台灣債券	"	-	-	-	-	7,433,728.30	100,000	7,433,728.30	100,091	100,000	91	-	-
	CLEVO (CAYMAN ISLANDS) HOLDING COMPANY(開曼島)	長期投資	-	採權益法評價之被投資公司	2,300,000.00	71,307	29,450,000.00	1,018,354	-	-	55,969	(55,969)	31,750,000	1,033,692
												(註1)		

註1：係認列投資損失及累積換算調整數。

附表四之一

單位：外幣仟元

買、賣 之公司	有價證券種類 及名稱	帳列 科目	交易對象	關係	期 初		買入		賣 出				期 末	
					股 數	金 額	股 數	金 額	股 數	售 價	帳面成本	處分損益(註1)	股 數	金 額
CLEVO (CAYMAN ISLANDS) HOLDING COMPANY(開曼島)	BUYNOW (HANGZHOU) CORPORATION (百腦匯杭州)	長期投資	-	採權益法評價之 被投資公司	2,000,000	USD \$1,967	3,000,000	USD \$3,000	-	\$-	\$-	USD \$(96)	5,000,000	USD \$4,871
	BUYNOW(CHANGSHA) CORPORATION (百腦匯長沙)	"	-	-	-	-	3,000,000	USD 3,000	-	-	-	USD (73)	3,000,000	USD 2,927
	BUYNOW (ZHENGZHOU) CORPORATION (百腦匯鄭州)	"	-	-	-	-	3,000,000	USD 3,000	-	-	-	USD (64)	3,000,000	USD 2,936
	CHICONY CHENGDU INTERNATIONAL INC. (群光成都)	"	-	-	-	-	5,400,000	USD 5,400	-	-	-	USD (228)	5,400,000	USD 5,172
	BUYNOW(NANCHANG) CORPORATION (百腦匯南昌)	"	-	-	-	-	3,000,000	USD 3,000	-	-	-	USD (322)	3,000,000	USD 2,678

註1：係認列投資損失及累積換算調整數

附表五

單位：新台幣仟元

處分之公司	財產名稱	交易日或事實發生日	原取得日期	交易金額	價款收取情形	處分損益	交易對象	關係	處分目的	價格決定之參考依據	其他約定事項
藍天電腦股份有限公司	出租資產	92.8	89.11	\$515,000	\$515,000	\$35,024	精碟科技股份有限公司	-	調整資產使用效率	雙方約定	-

附表六

單位：新台幣仟元

進（銷）貨之公司	交易對象	關係	交易情形				交易條件與一般交易不同之情形及原因（註1）		應收（付）票據、帳款		備註（註2）
			進（銷）貨	金額	佔總進（銷）貨之比率	授信期間	單價	授信期間	餘額	佔總應收（付）票據、帳款之比率	
藍天電腦股份有限公司	FIRST CHOICE LOGISTICS LIMITED	採權益法評價之被投資公司	銷貨	\$320,590	2.99%	1~3個月	-	-	\$74,891	8.20%	
藍天電腦股份有限公司	凱博電腦股份有限公司	採權益法評價之被投資公司	銷貨	355,326	3.31%	1~3個月	-	-	50,840	5.57%	

註1：關係人交易條件如與一般交易條件不同，應於單價及授信期間欄位敘明差異情形及原因。

註2：若有預收（付）款項情形者，應於備註欄敘明原因、契約約定條款、金額及與一般交易型態之差異情形。

附表七

單位：外幣仟元、新台幣仟元

投資公司名稱	被投資公司名稱	所在地區	主要營業項目	原始投資金額		期末持有			被投資公司 本期損益	本期認列之 投資損益	備註
				本期期末	上期期末	股數	比例%	帳面金額			
藍天電腦股份有限公司	CLEVO COMPUTER SINGAPORE PTE LTD.(新加坡)	新加坡	電腦相關之經營顧問等業務	SGD \$27,544	SGD \$26,850	27,544,070	100.00	\$442,337	\$(10,374)	\$(10,374)	
"	NAN TEN COMPUTER (M) SDN. BHD. (馬來西亞)	馬來西亞	電腦鍵盤製造及買賣	MYR 4,100	MYR 4,100	4,100,000	100.00	46,610	7	7	
"	CLEVO FRANCE SARL (法國)	法國	電腦及電腦週邊裝置之設計及買賣	FRF 300	FRF 300	-	100.00	-	(7)	(7)	
"	CLEVO (CAYMAN ISLANDS) HOLDING COMPANY (開曼島)	開曼島	一般投資性業務	USD31,750	USD 2,300	31,750,000	100.00	1,033,692	(37,827)	(37,827)	
"	KAPOK COMPUTER (SAMOA) CORPORATION (薩摩亞)	薩摩亞	一般投資性業務	USD3,000	USD3,000	3,000,000	100.00	69,869	(23,344)	(23,344)	
"	FIRST CHOICE LOGISTICS LIMITED (英屬維京群島)	英屬維京群島	電腦及電腦週邊裝置之買賣	USD 1,000	USD 1,000	1,000,000	100.00	7,148	(13,886)	(13,886)	
"	藍天投資股份有限公司	台北	一般投資性業務	189,940	189,940	18,994,000	99.97	66,494	3,642	3,641	
"	凱博電腦股份有限公司	台北	電腦及電腦週邊裝置之設計及買賣	189,940	189,940	18,994,000	99.97	131,763	29,491	29,482	
								\$1,797,913	\$(52,298)	\$(52,308)	

附表八

(一)投資情形

單位：外幣仟元、新台幣仟元

大陸被投資公司名稱	主要營業 項目	實收資本額	投資方式 (註1)	本期期初 自台灣匯出 累積投資金	本期匯出或收回 投資金額		本期期末 自台灣匯出累 積投資金	本公司直 接或間接 投資之持 股比例	本期認列 投資損益	期末投資 帳面價值	截至本期止 已匯回台灣 之投資收益
					匯出	收回					
百腦匯電子信息(成都)有限公司	研製開發、生產、銷售電腦軟硬體和 以上產品的售後服務及大樓物業管理	USD\$7,000	(二)	USD\$7,000	\$-	\$-	USD\$7,000	100%	SGD\$(340)	SGD \$9,846	-
藍天電腦(北京)有限公司	研發、生產計算機軟硬體、提供技術 諮詢與服務、銷售自產產品	USD1,850	(二)	USD1,850	-	-	USD 1,850	100%	SGD (31)	SGD 1,411	-
藍天(南京)電腦有限公司	研製開發、生產電腦軟硬體、相關電 子產品相關配套服務、銷售自產產品	USD1,000	(二)	USD1,000	-	-	USD 1,000	100%	SGD 943	SGD 3,436	-
凱博電腦(昆山)有限公司	研製開發、製造筆記型電腦、平板 式、掌上型電腦、通信通訊信息產品 及其相關零組件：銷售自產產品並提 供維修服務	USD3,000	(二)	USD3,000	-	-	USD 3,000	100%	USD (657)	USD 2,080	-
群光實業(武漢)有限公司(註13)	研製開發、生產、銷售計算機軟硬 體、電子產品；生產、銷售服裝、副 食品；咖啡廳經營；場地出租	USD7,000	(二)	USD2,100	-	-	USD 2,100	30%	USD (1,491)	USD 5,302	-
百腦匯電子信息(杭州)有限公司	研製開發、生產、銷售電腦軟硬體和 以上產品的售後服務及大樓物業管理	USD5,000	(二)	USD2,000	USD3,000	-	USD 5,000	100%	USD (93)	USD 4,869	-
群光大陸實業(成都)有限公司	生產計算機軟、硬件、電子產品、服裝、 化妝品、日常用品、食品、副食品，銷售 本公司產品，並從事咖啡廳的經營及自有 房屋場地出租業務	USD18,000	(二)	-	USD5,400	-	USD5,400	30%	USD (96)	USD 16,780	-
上海百腦匯電子諮詢有限公司	電腦及相關電子產品展示場地的出 租、信息諮詢、維修服務及物業管理	USD1,500	(二)	-	USD1,700	-	USD 1,700	100%	USD 446	USD 2,054	-
百腦匯電子信息(濟南)有限公司	研製開發、生產、銷售電腦軟硬體和 以上產品的售後服務及大樓物業管理	USD250	(二)	-	USD250	-	USD250	100%	USD (317)	USD (67)	-
百腦匯(南昌)實業有限公司	研製開發、生產、銷售電腦軟硬體和 以上產品的售後服務及大樓物業管理	USD3,000	(二)	-	USD3,000	-	USD3,000	100%	USD (322)	USD 2,678	-
百腦匯(長沙)實業有限公司	研製開發、生產、銷售自產電腦軟硬 體、電子數碼科技產品及維修服務， 為企業提供自有的服務場所及配套服 務	USD3,000	(二)	-	USD3,000	-	USD3,000	100%	USD (79)	USD 2,921	-
百腦匯電子信息(鄭州)有限公司	研製開發、生產、銷售電腦軟硬體和 以上產品的售後服務及大樓物業管理	USD3,000	(二)	-	USD3,000	-	USD3,000	100%	USD (69)	USD 2,926	-

本期期末累計自台灣匯出 赴大陸地區投資金額	經濟部投審會 核准投資金額	依經濟部投審會(註2) 規定赴大陸地區投資限額
USD\$ 36,300	USD\$45,950	\$2,382,458

註1：投資方式區分：

(一)經由第三地區匯款投資大陸公司(二)透過第三地區投資設立公司再投資大陸公司(三)透過轉投資第三地區現有公司再投資大陸公司

註2：淨值50億元以40%計算，逾50億元部份以30%計算。(5,000,000×40%+1,274,861×30%=2,382,458)

- 註3：本公司經由第三地區公司取得之大陸投資公司股本與本公司實際匯出投資金額不同，差額主係供新加坡CLEVO COMPUTER SINGAPORE PTE LTD.做為營運資金之用。
- 註4：本公司於87.4及87.6分別匯出美金629仟元及美金5,262仟元投資新加坡CLEVO COMPUTER SINGAPORE PTE LTD.，再經由其以美金2,500仟元作為股本，間接投資大陸地區藍天(四川)電腦有限公司事個人電腦之組裝、銷售與維修業務等。此項投資於87.4.22經投審二字第87714344號函准予備查。另申請美金4,300仟元，間接投資大陸地區藍天電腦(北京)有限公司，亦從事個人電腦之組裝、銷售與維修業務等。此項投資於87.4.22經投審二字第87714345號函；87.12.14經投審二字第87734668號函；88.6.22經投審二字88721176號函；88.9.2經投審二字第88724854號函及91.3.27經投審二字第91008519號函准予備查。
- 註5：本公司於88.1經董事會決議將新加坡CLEVO COMPUTER SINGAPORE PTE LTD.對藍天(四川)電腦有限公司之長期應收款美金2,500仟元轉為投資款。89.2經董事會決議對藍天(四川)電腦有限公司增資美金2,000仟元，此項投資於88.9.2經投審二字第88724855號函准予備查。
- 註6：本公司於88.9匯出美金1,000仟元投資新加坡CLEVO COMPUTER SINGAPORE PTE LTD.，再由其間接投資大陸地區藍天(南京)電腦有限公司，此項投資於88.9.2經投審二字第88724853號函准予備查。
- 註7：本公司於90.1匯出美金2,000仟元投資新加坡CLEVO COMPUTER SINGAPORE PTE LTD.
- 註8：本公司申請美金3,000仟元投資薩摩亞KAPOK COMPUTER (SAMOA) CORPORATION，再由其間接投資大陸地區凱博電腦(昆山)有限公司，此項投資於90.9.26經投審二字第90031317號函准予備查。上述投資於91.4.15經投審二字第091008521號函核准增資薩摩亞KAPOK COMPUTER (SAMOA) CORPORATION美金5,000仟元，再由其間接投資大陸地區凱博電腦(昆山)有限公司。
- 註9：本公司申請美金4,300仟元投資英屬開曼群島CLEVO (CAYMAN ISLANDS) HOLDING COMPANY，再由其間接投資大陸地區百腦匯電子信息(武漢)有限公司，此項投資於90.9.26經投審二字第90031318號函准予備查。
- 註10：本公司於88.9.2及89.8.3經投審二字第88724853號函及89019348號函核准匯出美金3,500仟元及2,000仟元投資新加坡CLEVO COMPUTER SINGAPORE PTE LTD.，再由其間接投資大陸地區藍天(南京)電腦有限公司，上述投資於90.8.23經投審二字第90031316號函准予修正減少為美金1,000仟元。
- 註11：本公司於88.7.8經投審二字第88721177號函核准經由第三地區事業間接投資大陸地區藍天(上海)電腦有限公司，上述投資於90.8.23經投審二字第90031315號核定註銷美金2,800仟元。
- 註12：本公司申請美金5,000仟元投資英屬開曼群島CLEVO (CAYMAN ISLANDS) HOLDING COMPANY，再轉投資英屬維京群島 BUYNOW (HANGZHOU) CORPORATION由其間接投資大陸地區百腦匯電子信息(杭州)有限公司，此項投資於91.8.29經投審二字第91022351號函准予備查。另於91.11.22經投審二字第91034713號函變更資金來源准予備查。
- 註13：本公司原轉投資公司之百腦匯電子信息(武漢)有限公司於91年12月與群光實業(武漢)有限公司進行吸收合併而消滅。
- 註14：本公司申請美金1,700仟元投資英屬開曼群島CLEVO (CAYMAN ISLANDS) HOLDING COMPANY，再轉投資英屬維京群島 BUYNOW GLOBAL CORPORATION由其間接投資大陸地區上海百腦匯電子諮詢有限公司，此項投資於91.8.29經投審二字第91022348號函准予備查。另於91.12.4經投審二字第091038424號函變更資金來源准予備查。
- 註15：本公司於91.12.31將投資新加坡CLEVO COMPUTER SINGAPORE PTE LTD.再轉投資大陸投資事業藍天(四川)電腦有限公司名稱變更為百腦匯電子信息(成都)有限公司，此項變更登記經投審二字第091051366號函核准備查。
- 註16：本公司申請美金3,000仟元投資英屬開曼群島CLEVO (CAYMAN ISLANDS) HOLDING COMPANY，再轉投資英屬維京群島 CLEVO SQUARE (CHENGDU) CORPORATION，由其間接投資大陸地區群光商城(成都)管理有限公司，此項投資於91.8.9經投審二字第091022352號函准予備查，上述投資於92.1.2將再轉投資英屬維京群島 CLEVO SQUARE (CHENGDU) CORPORATION變更為 CHICONY (CHENGDU) INTERNATIONAL 及大陸投資事業名稱變更為群光實業(成都)有限公司，並增加申請投資金額美金2,400仟元，此項變更登記經投審二字第091051367號函核准備查。另上述投資於92.7.8將業大陸投資事業名稱變更為群光大陸實業(成都)有限公司，此項變更登記經投審二字第092020775號函核准備查。
- 註17：本公司分別申請美金100仟元及150仟元投資英屬開曼群島CLEVO (CAYMAN ISLANDS) HOLDING COMPANY，再轉投資英屬維京群島 BUYNOW GLOBAL CORPORATION，由其間接投資大陸地區百腦匯電子信息(濟南)有限公司，此項投資分別於91.8.28及92.5.19經投審二字第091022354號及092015901號函准予備查。
- 註18：本公司申請美金3,000仟元投資英屬開曼群島CLEVO (CAYMAN ISLANDS) HOLDING COMPANY，再轉投資英屬維京群島 BUYNOW (NANCHANG) CORPORATION，由其間接投資百腦匯電子信息(南昌)有限公司，此項投資於92.2.21經投審二字第092002388號函准予備查，上述投資於92.7.4將大陸投資事業名稱變更為百腦匯(南昌)實業有限公司，此項變更登記經投審二字第092020773號函核准備查。
- 註19：本公司分別申請3,000仟元投資英屬開曼群島CLEVO (CAYMAN ISLANDS) HOLDING COMPANY，再轉投資英屬維京群島 BUYNOW GROUP (CHANGSHA) CORPORATION，由其間接投資大陸地區百腦匯電子信息(長沙)有限公司，此項投資於92.1.17經投審二字第091049974號函准予備查。上述投資於92.7.8將大陸投資事業名稱變更為百腦匯(長沙)實業有限公司，此項變更登記經投審二字第092020774號函核准備查。
- 註20：本公司分別申請美金1,000仟元及美金2,000仟元增資英屬開曼群島CLEVO (CAYMAN ISLANDS) HOLDING COMPANY再轉投資英屬維京群島 BUYNOW (ZHENGZHOU) CORPORATION由其間接投資大陸地區百腦匯電子信息(鄭州)有限公司。此項投資分別於92.9.23及92.2.20經投審二字第092030271號及092004516號函准予備查。

五、最近年度經會計師查核簽證之母子公司合併財務報表

藍天電腦股份有限公司及其子公司 會計師查核報告

藍天電腦股份有限公司及其子公司民國九十二年十二月三十一日及民國九十一年十二月三十一日之合併資產負債表，暨民國九十二年一月一日至十二月三十一日及民國九十一年一月一日至十二月三十一日之合併損益表、合併股東權益變動表及合併現金流量表，業經本會計師查核竣事。上開合併財務報表之編製係管理階層之責任，本會計師之責任則為根據查核結果對上開合併財務報表表示意見。

本會計師係依照會計師查核簽證財務報表規則暨一般公認審計準則規劃並執行查核工作，以合理確信合併財務報表有無重大不實表達。此項查核工作包括以抽查方式獲取合併財務報表所列金額及所揭露事項之查核證據、評估管理階層編製合併財務報表所採用之會計原則及所作之重大會計估計，暨評估合併財務報表整體之表達。本會計師相信此項查核工作可對所表示之意見提供合理之依據。

依本會計師之意見，第一段所述合併財務報表在所有重大方面係依照證券發行人財務報告編製準則及一般公認會計原則編製，足以允當表達藍天電腦股份有限公司及其子公司民國九十二年十二月三十一日及民國九十一年十二月三十一日之財務狀況，暨民國九十二年一月一日至十二月三十一日及民國九十一年一月一日至十二月三十一日之經營成果與現金流量。

如財務報表附註三所述，藍天電腦股份有限公司民國九十一年度之合併財務報表，因所包含之子公司有變動，業經予以追溯重編民國九十一年度合併財務報表。

此 致

藍天電腦股份有限公司 公鑒

致遠會計師事務所
證期會核准辦理公開發行公司財務報告
查核簽證文號：(84)台財證(六)第 12590 號
(72)台財證(一)第 2583 號

王金來

會計師：

柯淵育

中華民國九十三年四月十四日

藍天電腦股份有限公司及其子公司
合併資產負債表
民國九十二年十二月三十一日
及民國九十一年十二月三十一日

單位：新台幣千元

資 產		九十二年十二月三十一日		九十一年十二月三十一日		負債及股東權益		九十二年十二月三十一日		九十一年十二月三十一日			
代碼	會計科目	附 註	金 額	%	金 額	%	代碼	會計科目	附 註	金 額	%	金 額	%
11XX	流動資產						21XX	流動負債					
1100	現金及約當現金	二及四.1	\$1,056,460	8.56	\$669,165	6.99	2100	短期借款	四.10	\$2,101,499	17.02	\$1,358,966	14.18
1110	短期投資(減備抵跌價損失均為0)	二及四.2	1,230,028	9.96	794,973	8.30	2110	應付短期票券	四.11	-	-	109,762	1.15
1120	應收票據淨額	二、四.3及五	90,374	0.73	21,007	0.22	2120	應付票據	五	26,031	0.21	401,925	4.20
1140	應收帳款(減備抵壞帳為20,324及19,560)	二、四.3及五	923,092	7.48	609,617	6.36	2140	應付帳款	五	1,485,920	12.04	347,868	3.63
1210	存 貨	二及四.4	1,497,845	12.13	1,026,891	10.72	2170	應付費用		232,022	1.88	184,878	1.93
1280	其他流動資產	二、四.5、四.19及五	964,922	7.81	596,832	6.23	2280	其他流動負債	五	389,474	3.15	190,626	2.00
							2272	一年內到期之長期負債		65,898	0.53	302,373	3.16
1291	受限制資產	六	146,029	1.18	434,569	4.54		流動負債合計		4,300,844	34.83	2,896,398	30.25
	流動資產合計		5,908,750	47.85	4,153,054	43.36	24XX	長期附息負債					
14XX	基金及長期投資	二、四.6及五					2421	長期借款	四.12	1,505,795	12.20	927,194	9.67
1421	長期股權投資淨額						2428	其他長期借款-關係人	五	60,231	0.48	-	-
142101	採權益法之長期投資		652,041	5.28	360,630	3.76		長期附息負債合計		1,566,026	12.68	927,194	9.67
142102	採成本法之長期投資		450,000	3.65	450,000	4.70							
1425	預付投資款		-	-	208,638	2.18							
	基金及長期投資合計		1,102,041	8.93	1,019,268	10.64	28XX	其他負債					
15XX	固定資產	二、四.7、五及六					2810	應計退休金負債	二、四.18	44,629	0.36	32,299	0.34
	成 本						2820	存入保證金		140,069	1.14	42,948	0.45
1501	土 地		313,994	2.54	313,994	3.28	2861	遞延所得稅負債	二、四.19	193	-	217	-
1521	房屋及建築		1,411,018	11.42	1,252,242	13.07	2881	遞延貸項-聯屬公司間利益		-	-	4,164	0.04
1531	機器設備		687,439	5.57	628,311	6.56	2883	少數股權		21,000	0.17	21,426	0.22
1537	模具設備		232,733	1.88	317,339	3.31		其他負債合計		205,891	1.67	101,054	1.05
1544	電腦通訊設備		103,317	0.84	67,003	0.70		負債合計		6,072,761	49.18	3,924,646	40.97
1551	運輸設備		10,575	0.09	11,848	0.12							
1561	辦公設備		38,993	0.32	29,893	0.31	3XXX	股東權益					
1631	租賃改良		47,856	0.39	3,770	0.04	3100	股本	四.13	4,982,093	40.35	4,819,757	50.31
1681	其他設備		35,534	0.29	34,968	0.37	3211	資本公積-股本溢價	二	366,101	2.96	509,589	5.32
15XY	成 本		2,881,459	23.34	2,659,368	27.76	3220	資本公積-庫藏股		16,632	0.13	13,384	0.14
15X9	減：累計折舊		(786,026)	(6.37)	(715,653)	(7.47)	3260	資本公積-長期投資	二	17,279	0.14	16,930	0.17
	固定資產淨額		2,095,433	16.97	1,943,715	20.29	33XX	保留盈餘	二及四.14				
1671	在建工程		484,176	3.92	67,094	0.70	3310	法定盈餘公積		185,809	1.51	168,357	1.76
1672	預付設備款		40,522	0.33	8,034	0.08	3350	未分配盈餘		908,879	7.36	337,866	3.53
	固定資產合計		2,620,131	21.22	2,018,843	21.07	34XX	股東權益其他調整項目					
17XX	無形資產						3420	累積換算調整數	二	1,495	0.01	26,044	0.27
1711	商標權	二	20,544	0.17	25,832	0.27	3510	庫藏股	二及四.15	(203,427)	(1.64)	(236,863)	(2.47)
1782	土地使用權	二	1,145,540	9.27	382,635	3.99		股東權益合計		6,274,861	50.82	5,655,064	59.03
	無形資產合計		1,166,084	9.44	408,467	4.26							
18XX	其他資產												
1801	出租資產淨額	二、四.8及六	1,199,100	9.71	479,945	5.01							
1810	閒置資產淨額	二、四.9、五及六	608	-	1,208,426	12.61							
1820	存出保證金		37,218	0.30	8,406	0.09							
1830	遞延費用	二及五	12,486	0.10	19,552	0.20							
1843	長期應收款		-	-	2,016	0.02							
1848	催收款(減備抵呆帳52,770及42,841)		-	-	-	-							
1860	遞延所得稅資產-非流動	二及四.19	283,441	2.30	186,475	1.95							
1887	受限制資產	六	1,511	0.01	69,523	0.73							
1888	其他資產-其他	二	16,252	0.14	5,735	0.06							
	其他資產合計		1,550,616	12.56	1,980,078	20.67							
	資產總計		\$12,347,622	100.00	\$9,579,710	100.00		負債及股東權益總計		\$12,347,622	100.00	\$9,579,710	100.00

(請參閱合併財務報表附註)

負責人：

經理人：

主辦會計：

藍天電腦股份有限公司及其子公司
 合併損益表
 民國九十二年一月一日至十二月三十一日
 及民國九十一年一月一日至十二月三十一日
 (金額除每股盈餘以新台幣元為單位外，均以新台幣仟元為單位)

代碼	項 目	附 註	九十二年度		九十一年度	
			金 額	%	金 額	%
4110	銷貨收入	四.16及五	\$14,273,837	100.72	\$9,701,546	100.31
4170	減：銷貨退回及折讓	四.16	101,744	0.72	30,417	0.31
4100	銷貨收入淨額	四.16	14,172,093	100.00	9,671,129	100.00
5110	銷貨成本	五	12,668,168	89.39	8,660,429	89.55
5910	銷貨毛利總額		1,503,925	10.61	1,010,700	10.45
5920	減：聯屬公司間未實現利益		-	-	-	-
5930	加：聯屬公司間已實現利益		-	-	-	-
5910	銷貨毛利淨額		1,503,925	10.61	1,010,700	10.45
6000	營業費用					
6100	推銷費用		288,363	2.04	177,095	1.83
6200	管理及總務費用	五	361,509	2.55	262,672	2.72
6300	研究發展費用		315,315	2.22	311,356	3.22
6000	營業費用合計		965,187	6.81	751,123	7.77
6900	營業利益		538,738	3.80	259,577	2.68
7100	營業外收入					
7110	利息收入		13,412	0.09	23,224	0.24
7122	股利收入		38,603	0.27	4,240	0.04
7130	處分固定資產利益	二	27,555	0.19	55,766	0.58
7140	處分投資收益	二及五	208,906	1.48	20,033	0.20
7150	存貨盤盈		9,564	0.07	-	-
7160	兌換利益	二	2,946	0.02	8,983	0.09
7210	租金收入	五	29,433	0.21	40,232	0.42
7240	短期投資市價回升利益		-	-	-	-
7260	存貨跌價回升利益	二	-	-	574	0.01
7480	什項收入	五	45,128	0.32	102,123	1.06
7100	營業外收入合計		375,547	2.65	255,175	2.64
7500	營業外支出					
7510	利息費用		111,312	0.79	101,836	1.05
7521	投資損失	二及四.6	4,077	0.03	15,949	0.16
7530	處分固定資產損失	二	6	-	687	0.01
7550	存貨盤損		-	-	808	0.01
7560	兌換損失	二	4,777	0.03	38,537	0.40
7570	存貨跌價及呆滯損失	二	157,009	1.11	141,656	1.46
7880	什項支出		33,532	0.23	36,431	0.38
7500	營業外支出合計		310,713	2.19	335,904	3.47
7900	稅前淨利		603,572	4.26	178,848	1.85
8110	加(減)：所得稅利益(費用)	二及四.19	(15,152)	(0.11)	(37,871)	(0.39)
9400	少數股權淨利		20,462	0.15	33,538	0.34
9600	本期淨利		\$608,882	4.30	\$174,515	1.80
9750	普通股每股盈餘	二及四.20				
9950	本期淨利		\$1.28		\$0.37	
	假設凱博公司及藍天投資對藍天電腦股票之投資不視為庫藏股票時之擬制性資料					
7900	本期稅前淨利		\$603,572	4.26	\$192,232	1.98
8110	加(減)：所得稅利益(費用)		(15,152)	(0.11)	(37,871)	(0.39)
9400	少數股權淨利		20,462	0.15	33,538	0.35
9600	本期淨利		\$608,882	4.30	\$187,899	1.94
9750	普通股每股盈餘					
9950	本期淨利		\$1.23		\$0.38	

(請參閱合併財務報表附註)

負責人：

經理人：

主辦會計：

藍天電腦股份有限公司
 合併股東權益變動表
 民國九十二年一月一日至十二月三十一日
 及民國九十一年一月一日至十二月三十一日

單位：新台幣仟元

項 目	附註	股 本	資本公積	保留盈餘		累積換算 調 整 數	庫 藏 股	合 計
				法定盈餘公積	未分配盈餘			
民國九十一年一月一日餘額		\$4,336,970	\$760,644	\$122,896	\$454,608	\$50,614	\$(123,673)	\$5,602,059
九十年盈餘分配		-	-	-	-	-	-	-
提列法定盈餘公積	二及四.14	-	-	45,461	(45,461)	-	-	-
董監事酬勞	二及四.14	-	-	-	(4,092)	-	-	(4,092)
股東紅利轉增資	二及四.13	216,848	-	-	(216,848)	-	-	-
員工紅利轉增資	二及四.13	49,090	-	-	(49,090)	-	-	-
資本公積轉增資	二及四.13	216,849	(216,849)	-	-	-	-	-
資本公積 - 長期投資		-	6,958	-	-	-	-	6,958
資本公積 - 庫藏股	二	-	13,384	-	-	-	-	13,384
處分固定資產盈益資本公積轉列保留盈餘	二及四.14	-	(24,234)	-	24,234	-	-	-
買回庫藏股	四.15	-	-	-	-	-	(203,427)	(203,427)
庫藏股轉讓	四.15	-	-	-	-	-	90,237	90,237
累積換算調整數之變動	二	-	-	-	-	(24,570)	-	(24,570)
九十一年度淨利		-	-	-	174,515	-	-	174,515
民國九十一年十二月三十一日餘額		4,819,757	539,903	168,357	337,866	26,044	(236,863)	5,655,064
九十一年度盈餘分配		-	-	-	-	-	-	-
提列法定盈餘公積	二及四.14	-	-	17,452	(17,452)	-	-	-
董監事酬勞	二及四.14	-	-	-	(1,570)	-	-	(1,570)
員工紅利轉增資	二及四.13	18,847	-	-	(18,847)	-	-	-
資本公積轉增資	二及四.13	143,489	(143,489)	-	-	-	-	-
資本公積 - 長期投資	二	-	4,084	-	-	-	-	4,084
資本公積 - 長期投資迴轉	二	-	(3,734)	-	-	-	-	(3,734)
資本公積 - 庫藏股	二	-	3,248	-	-	-	-	3,248
庫藏股轉讓	四.15	-	-	-	-	-	33,436	33,436
累積換算調整數之變動	二	-	-	-	-	(24,549)	-	(24,549)
九十二年淨利		-	-	-	608,882	-	-	608,882
民國九十二年十二月三十一日餘額		\$4,982,093	\$400,012	\$185,809	\$908,879	\$1,495	\$(203,427)	\$6,274,861

負責人：

經理人：

主辦會計：

藍天電腦股份有限公司
 合併股東權益變動表
 民國九十二年一月一日至十二月三十一日
 及民國九十一年一月一日至十二月三十一日

單位：新台幣仟元

項 目	附註	股 本	資本公積	保留盈餘		累積換算 調 整 數	庫 藏 股	合 計
				法定盈餘公積	未分配盈餘			
民國九十一年一月一日餘額		\$4,336,970	\$760,644	\$122,896	\$454,608	\$50,614	\$(123,673)	\$5,602,059
九十年盈餘分配		-	-	-	-	-	-	-
提列法定盈餘公積	二及四.14	-	-	45,461	(45,461)	-	-	-
董監事酬勞	二及四.14	-	-	-	(4,092)	-	-	(4,092)
股東紅利轉增資	二及四.13	216,848	-	-	(216,848)	-	-	-
員工紅利轉增資	二及四.13	49,090	-	-	(49,090)	-	-	-
資本公積轉增資	二及四.13	216,849	(216,849)	-	-	-	-	-
資本公積 - 長期投資		-	6,958	-	-	-	-	6,958
資本公積 - 庫藏股	二	-	13,384	-	-	-	-	13,384
處分固定資產盈益資本公積轉列保留盈餘	二及四.14	-	(24,234)	-	24,234	-	-	-
買回庫藏股	四.15	-	-	-	-	-	(203,427)	(203,427)
庫藏股轉讓	四.15	-	-	-	-	-	90,237	90,237
累積換算調整數之變動	二	-	-	-	-	(24,570)	-	(24,570)
九十一年度淨利		-	-	-	174,515	-	-	174,515
民國九十一年十二月三十一日餘額		4,819,757	539,903	168,357	337,866	26,044	(236,863)	5,655,064
九十一年度盈餘分配		-	-	-	-	-	-	-
提列法定盈餘公積	二及四.14	-	-	17,452	(17,452)	-	-	-
董監事酬勞	二及四.14	-	-	-	(1,570)	-	-	(1,570)
員工紅利轉增資	二及四.13	18,847	-	-	(18,847)	-	-	-
資本公積轉增資	二及四.13	143,489	(143,489)	-	-	-	-	-
資本公積 - 長期投資	二	-	4,084	-	-	-	-	4,084
資本公積 - 長期投資迴轉	二	-	(3,734)	-	-	-	-	(3,734)
資本公積 - 庫藏股	二	-	3,248	-	-	-	-	3,248
庫藏股轉讓	四.15	-	-	-	-	-	33,436	33,436
累積換算調整數之變動	二	-	-	-	-	(24,549)	-	(24,549)
九十二年淨利		-	-	-	608,882	-	-	608,882
民國九十二年十二月三十一日餘額		\$4,982,093	\$400,012	\$185,809	\$908,879	\$1,495	\$(203,427)	\$6,274,861

負責人：

經理人：

主辦會計：

藍天電腦股份有限公司及其子公司
 合併財務報表附註
 民國九十二年十二月三十一日
 及民國九十一年十二月三十一日
 (金額除另予註明外，均以新台幣仟元為單位)

一、公司沿革及合併財務報表編製政策

1. 公司沿革

本公司設立於民國 72 年 10 月，於 81 年 7 月經證期會核准公開發行，主要營業項目為各種影像顯示器、電腦及電腦週邊裝置之設計製造及買賣業務等。本公司目前設址於三重市興德路 129 號。

本公司股票自民國 85 年 3 月 4 日起經主管機關核准上櫃交易。另於 86 年 3 月 8 日起經主管機關核准上市交易。

本公司於民國 92 年 12 月 31 日及 91 年 12 月 31 日之員工人數分別為 1,009 人及 1,004 人。

2. 合併財務報表編製政策

(1) 母公司：藍天電腦股份有限公司(以下簡稱藍天公司)

(2) 列入本合併財務報表之從屬公司：

從屬公司名稱	與本公司之關係	業務性質	本公司之 持股比例%
CLEVO (CAYMAN ISLANDS) HOLDING COMPANY (開曼島)	本公司持有其有表決權股份超過 50%	進行大陸轉投資事宜	100
CLEVO COMPUTER SINGAPORE PTE LTD. (新加坡)	"	電腦相關之經營顧問等業務	100
KAPOK COMPUTER (SAMOA) CORPORATION (薩摩亞)	"	進行大陸轉投資事宜	100
BUYNOW GROUP (CHANGSHA) CORPORATION	"	"	100(註 1)
BUYNOW (NANCHANG) CORPORATION	"	"	100(註 1)
BUYNOW (HANGZHOU) CORPORATION	"	"	100(註 1)
BUYNOW (ZHENGZHOU) CORPORATION	"	"	100(註 1)
BUYNOW GLOBAL CORPORATION	"	"	100(註 1)
百腦匯電子信息(成都)有限公司 [原名：藍天(四川)電腦有限公司] [以下簡稱百腦匯(成都)]	"	研製開發、生產、銷售電腦軟硬體和以上產品的售後服務及大樓物業管理	100(註 2)
藍天電腦(北京)有限公司 [以下簡稱藍天(北京)]	"	研發、生產計算機軟硬體、提供技術諮詢與服務、銷售自產產品	100(註 2)
藍天(南京)電腦有限公司 [以下簡稱藍天(南京)]	"	研製開發、生產電腦軟硬體、相關電子產品相關配套服務、銷售自產產品	100(註 2)
凱博電腦(昆山)有限公司 [以下簡稱凱博(昆山)]	"	研製開發、製造筆記型電腦、平板式、掌上型電腦、通信通訊信息產品及其相關零組件；銷售自產產品並提供維修服務	100(註 3)
百腦匯(長沙)實業有限公司 [以下簡稱百腦匯(長沙)]	"	研製開發、生產、銷售自產電腦軟硬體、電子數碼科技產品及維修服務，為企業提供自有的服務場所及配套服務	100(註 4)
百腦匯(南昌)實業有限公司 [以下簡稱百腦匯(南昌)]	"	研製開發、生產、銷售電腦軟硬體、和以上產品的售後服務及大樓物業管理	100(註 5)
百腦匯電子信息(杭州)有限公司 [以下簡稱百腦匯(杭州)]	"	研製開發、生產、銷售電腦軟硬體、和以上產品的售後服務及大樓物業管理	100(註 6)

從屬公司名稱	與本公司之關係	業務性質	本公司之 持股比例%
百腦匯電子信息(鄭州)有限公司 [以下簡稱百腦匯(鄭州)]	"	研製開發、生產、銷售電腦軟硬體、 和以上產品的售後服務及大樓物業管理	100(註7)
百腦匯電子信息(濟南)有限公司 [以下簡稱百腦匯(濟南)]	"	研製開發、生產、銷售電腦軟硬體、 和以上產品的售後服務及大樓物業管理	100(註8)
上海百腦匯電子信息有限公司 [以下簡稱上海百腦匯] CHICONY SOFTWARE, INC.	"	電腦及相關電子產品展示場地的出 租、信息諮詢、維修服務及物業管理	100(註8)
	"	研製開發電腦軟體並提供技術諮詢與 服務	100(註2)

註1：係CLEVO (CAYMAN ISLANDS) HOLDING COMPANY(開曼島)之持股比例。

註2：係CLEVO COMPUTER SINGAPORE PTE LTD.(新加坡)之持股比例。

註3：係KAPOK COMPUTER (SAMOA) CORPORATION(薩摩亞)之持股比例。

註4：係BUYNOW GROUP (CHANGSHA) CORPORATION之持股比例。

註5：係BUYNOW (NANCHANG) CORPORATION之持股比例。

註6：係BUYNOW (HANGZHOU) CORPORATION之持股比例。

註7：係BUYNOW (ZHENGZHOU) CORPORATION之持股比例。

註8：係BUYNOW GLOBAL CORPORATION之持股比例。

(3) 未列入本合併財務報表之從屬公司：

從屬公司名稱	本公司持股 比例%	未合併原
子公司：		
NAN TEN COMPUTER (M) SDN. BHD. (馬來西亞)	100.00	(註1)
CLEVO FRANCE SARL(法國)	100.00	"
CLEVO INCORPORATED. (美國)	100.00(註2)	"
CLEVO COMPUTER GMBH (德國)	100.00(註2)	"
FIRST CHOICE LOGISTICS LIMITED (英屬維京群島)	100.00	"
凱博電腦股份有限公司	99.97	"
藍天投資股份有限公司	99.97	"

註1：個別從屬公司之資產總額及營業收入均未達藍天公司各該項金額10%，且所有未達編入合併財務報表標準之從屬公司合計資產總額及營業收入均未達藍天公司各該項金額30%以上。

註2：係藍天公司之持股比例。CLEVO INCORPORATED (美國)於90年4月出售；CLEVO COMPUTER GMBH (德國)於91年11月出售。

(4) 從屬公司會計期間不同之調整及處理方式：無此事項。

(5) 國外從屬公司營業之特性風險：無此事項。

(6) 合併聯屬公司間交易所產生之損益科目及債權債務科目均予相互沖銷。

二、重要會計政策之彙總說明

本財務報表係依照證券發行人財務報告編製準則及一般公認會計原則編製。重要會計政策彙總說明如下：

1. 外幣財務報表換算及外幣交易

(1) 藍天公司

本合併公司國外營運機構中，馬來西亞子公司之外幣財務報表，因功能性貨幣為新台幣，經依財務會計準則公報第14號「外幣換算之會計處理準則」之規定予以再衡量後，其所產生之兌換差額列為當期損益項下。另薩摩亞、開曼島、FIRST CHOICE LOGISTICS LIMITED、德國及法國等子公司之外幣財務報表，因功能性貨

幣即為記帳貨幣(分別為美元、歐元及法郎)，經依財務會計準則公報第 14 號之規定予以換算後，其所產生之兌換差額列為股東權益項下。新加坡子公司之外幣財務報表，因該外幣非功能性貨幣，經依財務會計準則公報第 14 號之規定再衡量，其所產生之兌換差額列為當期損益項下，再予換算後其所產生之兌換差額列為股東權益項下。

(2) CLEVO (CAYMAN ISLANDS) HOLDING COMPANY(開曼島)

本合併公司國外營運機構中，BUYNOW GROUP (CHANGSHA) CORPORATION、BUYNOW (NANCHANG) CORPORATION、BUYNOW (HANGZHOU) CORPORATION、BUYNOW (ZHENGZHOU) CORPORATION、BUYNOW GLOBAL CORPORATION 及百腦匯(長沙)、百腦匯(南昌)、百腦匯(杭州)、百腦匯(鄭州)、百腦匯(濟南)、上海百腦匯之外幣財務報表，因功能性貨幣即為記帳貨幣分別為美元及人民幣，經依財務會計準則公報第 14 號之規定換算後其所產生之兌換差額列為股東權益項下。

(3) CLEVO COMPUTER SINGAPORE PTE LTD.(新加坡)

本合併公司國外營運機構中，百腦匯(成都)、藍天(北京)、藍天(南京)及 CHICONY SOFTWARE, INC. 之外幣財務報表，因功能性貨幣即為記帳貨幣人民幣及美元，經依財務會計準則公報第 14 號之規定換算後其所產生之兌換差額列為股東權益項下。

(4) KAPOK COMPUTER (SAMOA) CORPORATION(薩摩亞)

本合併公司國外營運機構中，凱博(昆山)之外幣財務報表，因功能性貨幣即為記帳貨幣人民幣，經依財務會計準則公報第 14 號之規定換算後其所產生之兌換差額列為股東權益項下。

(5) 本合併公司之交易事項係以新台幣為記帳單位，以外幣為準之交易事項係按交易發生時之匯率折算新台幣金額入帳。外幣債權或債務於收取或償付時，因匯率變動所發生之兌換損益，暨依財務會計準則公報第 14 號「外幣換算之會計處理準則」之規定，將資產負債表日未收取或未償付之外幣債權或債務，按該日之匯率調整而發生之兌換損益，均列為當期損益。

(6) 至於避險性之遠期外匯買賣合約交易，訂約日以該日之即期匯率衡量入帳，其與約定遠期匯率計算入帳之差額，於合約期間平均攤銷，資產負債表日則以該日之即期匯率調整，所產生之兌換損益列為當期損益。

2. 約當現金

庫存現金、銀行存款及零星支出之週轉金，暨隨時可轉成定額現金且即將到期而其利率對其價值影響甚少之短期投資，通常包括自投資日起三個月內到期或清償之國庫券、商業本票及銀行承兌匯票等。

3. 短期投資

以取得成本為入帳基礎，成本計算採加權平均法計算，期末並以成本與市價孰低法評價，市價係指會計期間最末一個月之平均收盤價，但開放型基金之市價係指資產負債表日該基金淨資產價值。

4. 備抵呆帳

備抵呆帳係以應收票據及應收帳款等各項債權之帳齡情形及其收回可能性，予以評估提列。

5. 存貨

存貨採永續盤存制，期末按成本與市價孰低法為評價基礎，比較成本與市價孰低時，係採分類比較法，並以重置(製)成本為市價。成本高於市價時，則以備抵損失法提列存貨備抵跌價損失，成本計算則以加權平均法計價。

6. 長期股權投資

- (1) 按一般公認會計原則之規定，對持有股權比例達百分之二十以上或持有股權比例雖未達百分之二十，但具有重大影響力之長期股權投資按權益法評價，即被投資公司發生純益(或純損)時應按約當持股比例認列投資收入(或損失)，發放之現金股利則作為長期股權投資之收回。至改按權益法或取得時帳列投資成本與股權淨值間之差額則分五年平均攤提。增發新股時，若各股東非按比例認購致使投資比例發生變動，並因而使投資之股權淨值發生增減者，其增減數調整「長期股權投資」及「資本公積」。
- (2) 按權益法評價之長期股權投資，其與被投資公司間之順流交易，有關公司間未實現損益之銷除比例，端視對被投資公司是否具有控制能力而定。若對被投資公司具有控制能力，則公司間未實現損益予以全部銷除；若對被投資公司不具控制能力，則公司間未實現損益按持有被投資公司之股權比例予以銷除；而與被投資公司間之逆流及側流交易，不論對被投資公司是否具有控制能力，公司間未實現損益均按持有被投資公司之股權比例予以銷除，其銷除除順流交易採列記未實現損益科目方式處理外，逆流及側流交易則採沖銷投資科目方式處理。
- (3) 凡不適用權益法評價之長期股權投資，按成本法評價。長期股權投資採用權益法處理者，如因持有股權比例降低或其他原因喪失其對被投資公司之影響力時，即停止採用權益法，改用成本法評價，投資帳戶即以改變時之帳面價值作為成本。
- (4) 本合併公司長期投資持有期間內取得被投資公司之股票股利或資本公積轉增資配發股票，僅註記股數之增加，並按加權平均法計算每股平均單位成本。如被投資公司為上市(櫃)公司，期末應按成本與市價孰低法評價，市價低於成本而產生之未實現跌價損失列為股東權益減項，如被投資公司為非上市(櫃)公司，則按成本法評價。
- (5) 自民國 91 年 1 月 1 日起，對於子司持有母公司股票之會計處理係依照財務會計準則第 30 號公報「庫藏股票會計處理準則」規定視同庫藏股票處理。

7. 固定資產及出租資產

- (1) 固定資產係以成本入帳，並以成本減累計折舊為帳面價值，重大改良及更新作為資本支出列入固定資產，修理及維護支出則列為當年度費用。處分固定資產時沖轉有關帳列成本及累計折舊科目，處分固定資產之損失列為當年度營業外費用及損失。處分固定資產盈益列為當年度之營業外收入及利益，並將處分固定資產盈益減除應納稅款後之淨額於當年度轉入資本公積。為了配合經濟部之規定，自民國 90 年度起，處分固定資產盈益不再轉入資本公積。
- (2) 折舊採直線法按下列耐用年數計提：

房屋及建築	20-50 年
房屋附屬設備	2-20 年
機器設備	3-10 年
模具設備	2 年
電腦通訊設備	3-5 年
運輸設備	3-5 年
辦公設備	5-10 年
其他設備	3-10 年
租賃改良	按耐用年限或租賃期間較短者

至於已屆耐用年限之固定資產仍繼續使用者，就其殘值估列耐用年限提列折舊。

8. 無形資產

- 商標權係支付“百腦匯”商標權，按 5 年平均攤銷。

9. 土地使用權

以取得成本為入帳基礎，採直線法按租賃期間或企業經營期間較短者攤銷。

10. 遞延費用

係線路補助費、電腦軟體等，按 3-5 年平均攤銷。

11. 開辦費

開辦費係創業期間為設立所發生之必要支出，予以資本化列入開辦費，自開業之日起，按 5 年平均攤提，自 92 年度起為配合財務會計準則公報第 19 號「創業期間會計處理準則」之修定，將帳列未攤銷開辦費餘額轉列為當期費用。

12. 退休金

本合併公司訂有員工退休辦法，自民國 78 年 1 月起依「勞動基準法」之規定，按每年薪資總額 2% 提撥退休準備金撥交由勞工退休準備金監督委員會專戶儲存及支用。由於此項退休準備金與本公司完全分離，故未包含於財務報表中。

本合併公司依照財務會計準則公報第 18 號「退休金會計處理準則」之規定，以每年 12 月 31 日為衡量日完成精算，其累積給付義務超過退休基金資產公平價值部分，於資產負債表認列最低退休金負債，並認列淨退休金成本。有關未認列過渡性淨給付義務係按 15 年採直線法攤銷。前期服務成本與未認列退休金損益係按員工平均剩餘服務年限 10 年採直線法攤銷。

13. 法定盈餘公積及資本公積

依公司法規定，應就稅後淨利提撥 10% 為法定盈餘公積，直至與實收資本額相等為止。在此限額內，除依公司法第 232 條規定外，法定盈餘公積僅供彌補虧損及增加資本之用，不得用以分配現金股利。又資本公積依公司法規定亦限於彌補虧損及增加資本之用。

14. 收入認列

本合併公司收入認列之會計處理，係依照財務會計準則公報第 32 號「收入認列之會計處理準則」之規定處理。

15. 所得稅費用

(1) 本合併公司依財務會計準則公報第 22 號「所得稅之會計處理準則」之規定作跨期間與同期間之所得稅分攤，將應課稅暫時性差異所產生之所得稅影響數認列為遞延所得稅負債，與將可減除暫時性差異、虧損扣抵及所得稅抵減所產生之所得稅影響數認列為遞延所得稅資產，再評估其遞延所得稅資產之可實現性，估列其備抵評價金額。

(2) 本合併公司購置設備及人才培訓、研究發展費用有關所得稅抵減之會計處理係採當期認列法。

(3) 本合併公司未分配盈餘加徵百分之十營利事業所得稅部分，於股東會決議分配盈餘之日列為當期費用。

16. 合併借(貸)項

係母公司取得子公司股權成本高於(或低於)子公司該項股權之淨值，依財務會計準則公報第五號第 37 段規定無法分析其產生原因者，本公司按五年平均攤提。

17. 每股盈餘

每股盈餘之計算係以加權平均普通股股數為準，凡有現金增資者，則以其流通期間計算加權平均股數；凡有盈餘轉增資或資本公積轉增資者在計算以往年度之每股盈餘時，應按增資比例追溯調整。

18. 庫藏股票

本合併公司依財務會計準則公報第 30 號「庫藏股票會計處理準則」之規定，對於公司收回已發行股票作為庫藏股票時採成本法處理。本公司買回之庫藏股票成本在資產負債表作為股東權益減項。而庫藏股票交易之價差則作為資本公積調整列為股東權益項下。

本合併公司自民國 91 年 1 月 1 日起對於子公司持有本公司股票之會計處理係依照財務會計準則第 30 號公報「庫藏股票會計處理準則」之規定，視同庫藏股票處理之。本合併公司被投資公司凱博電腦股份有限公司於 92 年 12 月 31 日止，持有藍天公司股票 13,412 仟股，每股帳面價值\$7.11，期末每股市價為\$14.06。

本合併公司被投資公司藍天投資股份有限公司於 92 年 12 月 31 日止，持有藍天公司股票 7,969 仟股，每股帳面價值\$13.58，期末每股市價為\$14.06。

三、會計變動之理由及其影響

1. 本合併公司自民國 91 年 1 月 1 日起對於子公司持有本公司股票之會計處理改依照財務會計準則公報第 30 號「庫藏股票會計處理準則」規定視同庫藏股票處理之，並以 91 年初子公司帳列轉投資本公司之帳面價值為入帳基礎。此項改變致使本公司民國 91 年度之本期淨利減少 13,384 仟元及每股盈餘減少 0.03 元，資本公積增加 13,384 仟元。
2. 民國 91 年度合併財務報表之編製主體為 CLEVO COMPUTER SINGAPORE PTE LTD. (新加坡)，但民國 92 年度則為 CLEVO COMPUTER SINGAPORE PTE LTD. (新加坡)、KAPOK COMPUTER (SAMOA) CORPORATOIN (薩摩亞)及 CLEVO (CAYMAN ISLANDS) HOLDING COMPANY(開曼島)。因上述主體之變動，本合併公司乃重編民國 92 年度合併財務報表，惟編製主體之變動，對民國 91 年度之合併損益並無影響。

四、重要會計科目之說明

1. 現金及約當現金

	92. 12. 31	91. 12. 31
零用金	\$686	\$126
現金	1,278	27,358
銀行存款	1,005,275	295,131
定期存款	49,221	346,550
合計	<u>\$1,056,460</u>	<u>\$669,165</u>

2. 短期投資

項 目	申購單位數	92. 12. 31	
		取得成本	市 價
開放型基金	56,496,780.67	\$697,095	\$713,898
上市股票	22,206,134	532,933	1,445,308
減：備抵跌價損失		-	\$2,159,206
淨 額		<u>\$1,230,028</u>	

項 目	申購單位數	91. 12. 31	
		取得成本	市 價
開放型基金	33,013,359.35	\$426,400	\$426,803
上市股票	19,377,840	368,573	824,159
減：備抵跌價損失		-	\$1,250,962
淨 額		<u>\$794,973</u>	

3. 應收票據及帳款淨額

	92. 12. 31	91. 12. 31
應收票據	\$90, 374	\$21, 007
減：備抵呆帳	-	-
小計	90, 374	21, 007
應收帳款	943, 416	629, 177
減：備抵呆帳	(20, 324)	(19, 560)
小計	923, 092	609, 617
合計	\$1, 013, 466	\$630, 624

4. 存貨

	92. 12. 31	91. 12. 31
商品	\$-	\$249
製成品	42, 427	25, 407
在製品	86, 632	127, 149
半成品	137, 071	81, 056
材料	1, 316, 406	856, 889
在途存貨	31, 071	-
減：備抵存貨跌價損失	(115, 762)	(63, 859)
淨額	\$1, 497, 845	\$1, 026, 891

上述存貨 92. 12. 31 及 91. 12. 31 投保金額分別為 1, 000, 000 仟元及 900, 000 仟元。

5. 其他流動資產

	92. 12. 31	91. 12. 31
預付款項	\$312, 028	\$27, 715
其他應收款	264, 791	68, 234
遞延所得稅資產	35, 160	97, 283
備用品淨額	72, 853	76, 274
其他應收款－關係人	250, 654	319, 093
其他	29, 436	8, 233
合計	\$964, 922	\$596, 832

6. 長期股權投資

92. 12. 31

被投資公司	股數	金額	持股比例 %	評價基礎	提供擔保 或質押情形
NAN TEN COMPUTER (M) SDN. BHD. (馬來西亞)	4, 100, 000	\$46, 610	100. 00	權益法	無
CLEVO FRANCE SARL (法國)	-	-	100. 00	"	"
CLEVO (CAYMAN ISLANDS) HOLDING COMPANY(開曼島)	12, 500, 000	400, 026	100. 00	"	"
FIRST CHOICE LOGISTICS LIMITED (英屬維京群島)	1, 000, 000	7, 148	100. 00	"	"
凱博電腦股份有限公司	18, 994, 000	131, 763	99. 97	"	"
藍天投資股份有限公司	18, 994, 000	66, 494	99. 97	"	"
旭邦創業投資股份有限公司	5, 000, 000	50, 000	10. 42	成本法	"
台灣固網股份有限公司	40, 000, 000	400, 000	0. 43	"	"
小計		1, 102, 041			
加：預付投資款		-			
合計		\$1, 102, 041			

91. 12. 31

被投資公司	股數	金額	持股比例%	評價基礎	提供擔保 或質押情形
NAN TEN COMPUTER (M) SDN. BHD. (馬來西亞)	4,100,000	\$46,603	100.00	權益法	無
CLEVO FRANCE SARL(法國)	-	-	100.00	"	"
CLEVO (CAYMAN ISLANDS) HOLDING COMPANY(開曼島)	2,100,000	70,849	100.00	"	"
FIRST CHOICE LOGISTICS LIMITED 凱博電腦股份有限公司	1,000,000	21,410	100.00	"	"
藍天投資股份有限公司	18,994,000	102,560	99.97	"	"
豪展醫療科技股份有限公司	18,994,000	62,853	99.97	"	"
旭邦創業投資股份有限公司	3,912,000	56,355	18.09	"	"
台灣固網股份有限公司	5,000,000	50,000	10.42	成本法	"
	40,000,000	400,000	0.43	"	"
小計		810,630			
加：預付投資款		208,638			
合計		\$1,019,268			

(1) 採權益法評價者，92 年度及 91 年度認列之投資損益明細如下：

被投資公司	92 年度		91 年度	
	當期投資 (損)益(A)	聯屬公司間 已(未)實現 利益(B)	當期投資 (損)益(A)	聯屬公司間 已(未)實現 利益(B)
NAN TEN COMPUTER (M) SDN. BHD. (馬 來西亞)	\$7	\$-	\$4	\$-
CLEVO COMPUTER GMBH (德國)	-	-	1,935	-
CLEVO FRANCE SARL (法國)	(7)	-	(6)	-
CLEVO (CAYMAN ISLANDS) HOLDING COMPANY(開曼島)	(23,314)	-	-	-
FIRST CHOICE LOGISTICS LIMITED (英屬維京群島)	(13,886)	-	(13,235)	-
凱博電腦股份有限公司	29,482	-	(2,176)	-
藍天投資股份有限公司	3,641	-	201	-
豪展醫療科技股份有限公司	-	-	(2,672)	-
小計	\$ (4,077)	\$-	\$ (15,949)	\$-
合計(A)+(B)	\$ (4,077)		\$ (15,949)	

(2) 上述依權益法認列之投資損益除 CLEVO FRANCE SARL (法國)之財務報表因其實收資本額未達 3 仟萬元且營業收入亦未達 5 仟萬元或本合併公司營業收入 10%，故其財務報表得免經會計師查核簽證；而 NAN TEN COMPUTER (M) SDN. BHD. 因自 83 年度起即開始停業並進行清算，目前正清算中，其財務報表自 86 年度起至本期均未變動，因此採用 86 年度財務報表數據計算；餘各被投資公司之財務報表係經會計師查核簽證。

(3) 本合併公司持有 50%以上股權之被投資公司或與子公司合計持有 50%以上股權之被投資公司，除 CLEVO COMPUTER SINGAPORE PTE LTD. (新加坡)、KAPOK COMPUTER (SAMOA) CORPORATOIN (薩摩亞)及 CLEVO (CAYMAN ISLANDS) HOLDING COMPANY(開曼島)已併入合併報表之編製外，其餘被投資公司因其資產總額及營業收入均未達本合併公司各該項金額百分之十，且所有未達編入合併報表標準之被投資公司合計資產總額或營業收入均未達本合併公司各該項金額百分之三十以上，故依財務會計準則公報及證券發行人財務報告編製準則之規定，得不編製合併報表。

- (4) 豪展醫療科技股份有限公司於 92 年 5 月 31 日出售予高效電子股份有限公司，處分投資利益為 23,915 仟元。
- (5) 截至 92 年 12 月 31 日止及 91 年 12 月 31 日止，本合併公司之被投資公司凱博電腦股份有限公司持有藍天公司股票分別為 13,412 仟股及 13,022 仟股及藍天投資股份有限公司持有藍天公司股票分別為 7,969 仟股及 7,737 仟股，而視同庫藏股，並認列庫藏股均為 203,427 仟元。
- (6) 本合併公司於 91 年 6 月 24 日經董事會決議，持有群光電子股份有限公司之股票，茲考量營運資金之需求，自長期投資轉列短期投資。
- (7) CLEVO COMPUTER GMBH(德國)於 91 年 11 月 15 日出售予 GOLDEN STAR GLOBAL HOLDINGS LIMITED，處分投資損失為 13,414 仟元。
- (8) CLEVO FRANCE SARL 自 84 年度起已處於停業狀態，並經該公司股東會決議解散。

7. 固定資產

	92.12.31		
	取得成本	累計折舊	未折減餘額
土地	\$313,994	\$-	\$313,994
房屋及建築	1,411,018	228,787	1,182,231
電器設備	21,361	7,440	13,921
機器設備	687,439	323,277	364,162
模具設備	232,733	125,404	107,329
電腦通訊設備	103,317	61,317	42,000
運輸設備	10,575	4,083	6,492
辦公設備	17,632	6,858	10,774
租賃改良	47,856	2,804	45,052
其他設備	35,534	26,056	9,478
在建工程	484,176	-	484,176
預付設備款	40,522	-	40,522
合計	\$3,406,157	\$786,026	\$2,620,131

	91.12.31		
	取得成本	累計折舊	未折減餘額
土地	313,994	-	313,994
房屋及建築	1,252,242	164,381	1,087,861
機器設備	628,311	243,486	384,825
模具設備	317,339	215,355	101,984
電腦通訊設備	67,003	47,600	19,403
運輸設備	11,848	6,890	4,958
辦公設備	29,893	13,113	16,780
租賃改良	3,770	2,314	1,456
其他設備	34,968	22,514	12,454
在建工程	67,094	-	67,094
預付設備款	8,034	-	8,034
合計	\$2,734,496	\$715,653	\$2,018,843

- (1) 上述固定資產 92.12.31 及 91.12.31 投保金額分別為 1,152,651 仟元及 1,054,842 仟元。

(2) 上述固定資產 92 年度及 91 年度利息資本化金額均為 0 仟元。

(3) 有關質押情形，詳見附註六。

8. 出租資產

		92.12.31		
		取得成本	累計折舊	未折減餘額
土 地		\$600, 993	\$-	\$600, 993
房屋及建築		644, 497	46, 390	598, 107
合 計		\$1, 245, 490	\$46, 390	\$1, 199, 100

		91.12.31		
		取得成本	累計折舊	未折減餘額
土 地		\$275, 538	\$-	\$275, 538
房屋及建築		334, 210	130, 066	204, 144
辦公設備		1, 584	1, 378	206
其他設備		659	602	57
合 計		\$611, 991	\$132, 046	\$479, 945

- (1) 本合併公司於 89 年 3 月 27 日將座落於台北縣五股鄉五工六路 35 號之廠房及設備，出租予德臻企業股份有限公司，廠房租期為三年自 89 年 4 月 1 日至 90 年 3 月 31 日，每月租金 3,500 仟元(未稅)；自 90 年 4 月 1 日至 92 年 3 月 31 日，每月租金以簽立本約時之租金為基準數，按前一年度發布之軍公教人員調薪幅度調整之，但軍公教人員薪資未調整或調降時則維持原租金金額，設備租期自 89 年 4 月 1 日至 92 年 3 月 31 日，每月租金 15 仟元(未稅)，另收取 10,500 仟元之押金。另雙方經協議，自 90 年 11 月 1 日起，將廠房租金調降為 2,800 仟元(未稅)。自 91 年 4 月起，將原 10,500 仟元之押金退回，另收取 10,500 仟元之本票，作為押金。92 年 3 月 24 日經雙方協議，延長租期至 92 年 4 月 30 日，4 月份租金為 1,400 仟元(未稅)。
- (2) 本合併公司於 92 年 6 月 1 日起改將上述廠房出租予精碟科技股份有限公司，租期自 92 年 6 月 1 日至 97 年 5 月 31 日，每月租金 3,420 仟元(未稅)。惟 92 年 7 月 2 日經雙方協議將該廠房出售予精碟科技股份有限公司，合約總價為 515,000 仟元，於 92 年 8 月 21 日完成過戶手續。
- (3) 本合併公司於 92 年 11 月 1 日將坐落於台北縣五股鄉五權路四十八號一、二、三樓(含車位)，出租予瀚斯寶麗股份有限公司，租期為 92 年 11 月 1 日至 95 年 10 月 31 日，每月租金為 3,300 仟元(未稅)，另收取 9,000 仟元之押金及 9,000 仟元之保證金，92 年 12 月 1 日將坐落於台北縣五股鄉五權路四十八號四、五樓(含車位)，出租予瀚斯寶麗股份有限公司，租期為 92 年 12 月 1 日至 95 年 10 月 31 日，每月租金為 1,671 仟元(未稅)，另收取 5,014 仟元之押金；92 年 12 月 1 日將坐落於台北縣五股鄉五權路四十八號六樓(含車位)，出租予瀚斯寶麗股份有限公司，租期為 92 年 12 月 1 日至 95 年 10 月 31 日，每月租金為 1,383 仟元(未稅)，另收取 4,015 仟元之押金。
- (4) 上述出租資產 92.12.31 及 91.12.31 投保金額分別為 750,000 仟元及 300,000 仟元。
- (5) 有關質押情形，詳見附註六。

9. 閒置資產

	92.12.31		
	取得成本	累計折舊	未折減餘額
機器設備	\$608	\$-	\$608
	91.12.31		
	取得成本	累計折舊	未折減餘額
土地	\$600,993	\$-	\$600,993
房屋及建築	634,827	28,110	606,717
機器設備	716	-	716
合計	\$1,236,536	\$28,110	\$1,208,426

(1) 本合併公司座落於台北縣五股鄉五權路48號之廠房完工後，原因尚未使用轉列閒置資產項下。於92年11月出租予瀚斯寶麗，並由閒置資產轉列出租資產。百腦匯(成都)之機器設備，因尚未使用轉列閒置資產項下。

(2) 上述閒置資產91.12.31投保金額為660,000仟元。

10. 短期借款

92.12.31

借款性質	借款期間	年利率% (浮動)	借款金額	擔保品
信用借款	92.02.22-93.06.25	1.73-2.0137	\$701,753	-
擔保借款	92.03.28-93.12.21	1.66-5.31	1,399,746	土地及房屋建築、土地 使用權、定期存款、藍天公司 融資額度背書保證
合計			\$2,101,499	

91.12.31

信用借款	91.09.23-92.07.10	2.30-2.75	\$250,000	-
擔保借款	91.03.21-92.11.26	3.00-5.755	1,108,966	土地及房屋建築、土地 使用權、定期存款、藍天公司 融資額度背書保證、機器設 備
合計			\$1,358,966	

有關質押情形，詳見附註六。

11. 應付短期票券

91.12.31

項目	保證機構	到期日	利率%	金額	擔保品
融資性商業本票	交通銀行	91.11.25- 92.02.21	1.5255	\$110,000	-
減：應付商業本票折價				(238)	
淨額				\$109,762	

12. 長期借款

92.12.31

債權人	借款性質	借款期間	年利率%	借款金額	擔保品	償還方式
中國建設銀行— 四川省分行營業部	擔保借款	92.03.24– 95.03.23	5.490	\$86,491	土地及房屋建築	利息按季支付，本 金到期一次清償
		92.03.29– 93.03.21	5.490	65,898	定期存款	利息按季支付，本 金到期一次清償
中國建設銀行— 成都市高新支行	擔保借款	92.03.26– 95.03.23	5.490	37,067	土地使用權及房 屋建築	利息按季支付，本 金到期一次清償
		92.06.20– 95.06.19	5.490	90,609	"	利息按季支付，本 金到期一次清償
		92.08.25– 95.08.24	5.490	166,803	"	利息按季支付，本 金到期一次清償
		92.09.02– 95.09.01	4.198	119,309	"	利息按季支付，本 金到期一次清償
農業銀行— 西湖支行	擔保借款	92.12.09– 100.12.08	5.472	246,483	百腦匯(成都)、 藍天(南京)及上 海百腦匯作擔保	利息按季支付，本 金到期一次清償
		92.06.01– 99.04.07	5.760	184,862	土地使用權	利息按季支付，本 金到期一次清償
工商銀行— 都司前分行	擔保借款	92.06.12– 97.06.13	5.760	82,161	—	利息按季支付，本 金到期一次清償
	信用借款	92.11.18– 98.11.17	5.760	102,701	—	利息按季支付，本 金到期一次清償
中國信託商業銀行	擔保借款	92.08.19– 93.02.19	1.95	270,000	土地及房屋建築	到期一次清償
減：一年內到期部份				(65,898)		
合計				\$1,505,795		

91.12.31

債權人	借款性質	借款期間	年利率%	借款金額	擔保品	償還方式
中國建設銀行— 四川省分行營業部	擔保借款	91.03.29– 93.03.21	5.490	\$67,194	定期存款	利息按季支付，本 金到期一次清償
		中國信託商業銀行	擔保借款	91.9.18– 92.3.17	3.165	270,000
"		91.12.24– 92.02.24	2.757	200,000	"	到期一次清償
台灣中小企業銀行	擔保借款	91.12.30– 92.02.28	2.975	390,000	"	到期一次清償
減：一年內到期部份				—		
合計				\$927,194		

- (1) 上述長期借款係藍天公司與中國信託商業銀行簽訂額度 7 億元之長期借款合同，期間為 36 個月，在此期間及額度內，本公司可自行決定動支之借款期間及金額。
- (2) 上述長期借款係藍天公司與台灣中小企業銀行簽訂額度 3.9 億元之長期借款合同，期間為 24 個月，在此期間及額度內，本公司可自行決定動支之借款期間及金額。
- (3) 有關質押情形，詳見附註六。

13. 股本

民國 91 年 1 月 1 日本公司額定股本 5,000,000 仟元，分為 500,000 仟股，每股面額 10 元，分次發行，實收股本為 4,336,970 仟元。

民國 91 年 5 月 31 日經股東會決議就 90 年度之盈餘提撥股東紅利 216,848 仟元、員工紅利 49,090 仟元及資本公積 216,849 仟元轉增資發行新股 48,279 仟股，每股面額 10 元，增資後實收資本額為 4,819,757 仟元，分為 481,975 仟股，上項增資以 91 年 7 月 15 日為增資基準日，並於 91 年 7 月 29 日辦妥變更登記。

民國 92 年 6 月 12 日經股東會決議就 91 年度之盈餘提撥員工紅利 18,847 仟元及資本公積 143,489 仟元轉增資發行新股 16,234 仟股，每股面額 10 元，增資後實收資本額為 4,982,093 仟元，分為 498,209 仟股，上項增資截至 92 年 8 月 22 日辦妥變更登記。

14. 盈餘分配

- (1) 本合併公司年度決算之盈餘除依法提列應繳納所得稅，並先彌補以往年度虧損，次就其餘額提列 10% 為法定盈餘公積。必要時得經股東會決議，另提列特別盈餘公積。如尚有餘額部份提撥 5%-12% 為員工紅利，提撥 1% 為董事監察人酬勞，其餘除法令規定外，由董事會擬定後提請股東會決議分配之。
- (2) 本合併公司於民國 91 年 5 月 31 日經股東常會決議修改公司章程，訂定股利政策，增訂第二十七條：本公司屬電子高科技產業，基於產業發展遠景、資本支出需要及健全財務規劃並保障投資人權益，本公司股利政策係綜合考量資本公積、保留盈餘、財務結構及營運狀況等因素來分配，以股票股利為主，另搭配部分現金股利，若有發放現金股利，則至少佔當年度全部股利之 10%。
- (3) 本合併公司於民國 91 年 5 月 31 日經股東常會決議，就 89 年度以前累積處分資產之溢價收入稅後盈益轉入資本公積 24,234 仟元轉列保留盈餘。
- (4) 本合併公司於民國 92 年 6 月 12 日股東會通過之 91 年度股利分配情形及民國 91 年 5 月 31 日股東會通過之 90 年度之股利分配如下：

	91 年度	90 年度
現金股利	-	-
股票股利	每股 0.3 元	每股 1 元
員工現金股利	-	-
員工股票股利	\$18,847	\$49,090

民國 92 年 3 月 20 日董事會決議通過之 91 年度分配盈餘分派案，業經民國 92 年 6 月 12 日經股東常會決議照案通過，有關 91 年度盈餘分配案列法定盈餘公積為 17,452 仟元，分配董監事酬勞為 1,570 仟元及員工紅利 18,847 仟元。經依下列公式設算，對 91 年度之每股盈餘減少 0.04 元。

民國 91 年 3 月 12 日董事會決議通過之 90 年度分配盈餘分派案，業經民國 91 年 5 月 31 日經股東常會決議照案通過，有關 90 年度盈餘分配案提列法定盈餘公積為 45,461 仟元，分配董監事酬勞為 4,092 仟元，員工紅利 49,090 仟元及股東紅利 216,848 仟元。經依下列公式設算，對 90 年度之每股盈餘減少 0.11 元。

$$\frac{\text{盈餘分配所屬年度 (91 年度及 90 年度) 稅後純益} - \text{員工現金紅利} - \text{員工股票股利} - \text{董監事酬勞}}{\text{盈餘分配所屬年度 (91 年度及 90 年度) 加權平均流通在外股數}}$$

另配合財政部證期會民國 92 年 1 月 30 日台財證六字第 0920000457 號函規定，有關 93 年度董事會擬議之 92 年度盈餘分派案及股東會決議通過盈餘分配案之員工紅利及董監事酬勞等相關訊息，可至公開資訊觀測站中查詢。

15. 庫藏股票

92 年度

收回原因	期初股數	本期增加	本期減少	期末股數
轉讓員工	3,679 仟股	-	3,679 仟股	-
子公司持有母公司股票自長期投資轉列庫藏股票	20,752 仟股	623 仟股	-	21,375 仟股
合計	24,431 仟股	623 仟股	3,679 仟股	21,375 仟股

91 年度

收回原因	期初股數	本期增加	本期減少	期末股數
轉讓員工	13,608 仟股	-	9,929 仟股	3,679 仟股
子公司持有母公司股票自長期投資轉列庫藏股票	20,850 仟股	1,901 仟股	1,999 仟股	20,752 仟股
合計	34,458 仟股	1,901 仟股	11,928 仟股	24,431 仟股

(1) 本合併公司章程規定，若公司持有庫藏股票，則保留盈餘中與期末庫藏股票等額部份不得分配股利。

(2) 本合併公司庫藏股票係依公司法規定持有，依法不得享有表決權。但子公司持有母公司股票視同庫藏股票處理者，但仍享有股東權益。

(3) 證券交易法規定對買回已發行在外股份之數量比例，不得超過公司已發行股份總數 10%，收買股份之總金額，不得逾保留盈餘加計發行股份溢價及已實現之資本公積之金額，本公司本年度最高持有已收回股數 13,608 仟股，收買股份之總金額共計 123,673 仟元，符合證券交易法之規定。

(4) 本合併公司截至 92 年 12 月 31 日依凱博電腦及藍天投資帳列轉投資藍天公司長期投資之帳面價值 203,427 仟元轉列庫藏股票。當期有關凱博電腦處分價款及期末帳面價值分別為 0 仟元及 95,277 仟元；當期有關藍天投資處分價款、期末帳面價值分別為 0 仟元及 108,150 仟元。

(5) 本合併公司截至 91 年 12 月 31 日依凱博電腦及藍天投資帳列轉投資藍天母公司長期投資之帳面價值 203,427 仟元轉列庫藏股票。當期有關凱博電腦處分價款及期末帳面價值分別為 0 及 95,277 仟元；當期有關藍天投資處分價款、期末帳面價值分別為 13,384 仟元及 108,150 仟元。

16. 營業收入

	92 年度	91 年度
銷貨收入	\$14,272,183	\$9,700,474
減：銷貨退回	(80,701)	(18,779)
銷貨折讓	(21,043)	(11,638)
勞務收入	1,654	1,072
銷貨收入淨額	\$14,172,093	\$9,671,129

17. 營業成本

本公司民國 92 年度及 91 年度發生之用人、折舊及攤銷費用功能別彙總表如下：

功能別 性質別	92 年度			91 年度		
	屬於營業 成本者	屬於營業 費用者	合計	屬於營業 成本者	屬於營業 費用者	合計
用人費用						
薪資費用	\$239,716	\$289,310	\$529,026	\$258,484	240,946	\$499,430
勞健保費用	21,014	19,835	40,849	21,470	15,507	36,977
退休金費用	11,499	14,143	25,642	12,507	12,588	25,095
其他用人費用	132,622	67,417	200,039	130,295	51,658	181,953
折舊費用	125,312	21,161	146,473	120,822	21,158	141,980
攤銷費用	75,340	9,624	84,964	64,679	9,183	73,862

18. 退休金

(1) 本合併公司採用財務會計準則公報第 18 號「退休金會計處理準則」，自民國 85 年 1 月 1 日起認列淨退休金成本。民國 92 年度及 91 年度淨退休金成本組成項目如下：

	92 年度	91 年度
服務成本	\$24,442	\$23,923
利息成本	6,006	6,073
退休基金資產預計報酬	(4,807)	(4,902)
攤銷與遞延數	1	1
淨退休金成本	\$25,642	\$25,095

(2) 民國 92 年及 91 年 12 月 31 日之基金提撥狀況與帳載應計退休金負債調節如下：

	92. 12. 31	91. 12. 31
給付義務：		
既得給付義務	\$-	\$(687)
非既得給付義務	(144,247)	(118,445)
累積給付義務	(144,247)	(119,132)
未來薪資增加之影響數	(37,824)	(31,030)
預計給付義務	(182,071)	(150,162)
退休基金資產公平價值	133,491	120,180
提撥狀況	(48,580)	(29,982)
未認列過渡性淨給付義務	6	7
未認列退休金損失(利益)	3,945	(2,324)
應計退休金負債(預付退休金)	\$(44,629)	\$32,299

(3) 民國 92 年 12 月 31 日及 91 年 12 月 31 日止專戶儲存中央信託局之退休準備金餘額分別為 135,295 仟元及 120,180 仟元。

(4) 截至民國 92 年 12 月 31 日及 91 年 12 月 31 日止，本公司職工退休辦法之員工既得給付金額分別為 0 仟元及 865 仟元。

(5) 主要精算假設如下：

	92. 12. 31	91. 12. 31
折現率	3.50%	4.00%
未來薪資水準增加率	1.50%	1.50%
退休基金資產預期長期投資報酬率	3.50%	4.00%

(6) 退休基金資產中，並無雇主或其他關係人所發行有價證券。

19. 所得稅費用

	92. 12. 31	91. 12. 31
(1) 遞延所得稅負債與資產：		
① 遞延所得稅負債總額	\$313	\$1,010
② 遞延所得稅資產總額	\$371,173	\$383,745
③ 遞延所得稅資產之備抵評價金額	\$52,452	\$99,194
④ 產生遞延所得稅負債或資產之暫時性差異：		
未實現銷貨毛利之認列所產生之可減除暫時性差異	\$8,122	\$5,713
未實現處分固定資產利益之認列所產生之可減除暫時性差異	\$1,815	\$1,964
投資損失之遞延認列所產生之可減除暫時性差異	\$259,457	\$191,150
呆帳損失之遞延認列所產生之可減除暫時性差異	\$62,819	\$57,700
備用品跌價損失之遞延認列所產生之可減除暫時性差異	\$9,215	\$9,215
存貨跌價損失之遞延認列所產生之可減除暫時性差異	\$9,290	\$7,727
未實現兌換利益之遞延認列所產生之應課稅暫時性差異	\$(478)	\$(264)
開辦費之遞延認列所產生之可減除暫時性差異	\$42	\$553
⑤ 虧損扣抵(有效期間 92~97)	\$275,644	\$148,885
⑥ 所得稅抵減(有效期間 92~96)	\$192,700	\$245,000
(2) 遞延所得稅資產—流動	\$65,730	\$111,406
備抵評價—遞延所得稅資產—流動	(30,450)	(13,330)
淨遞延所得稅資產—流動	32,280	98,076
遞延所得稅負債—流動	(120)	(793)
流動遞延所得稅資產與負債抵銷後淨額	\$35,160	\$97,283
(3) 遞延所得稅資產—非流動	\$305,443	\$272,339
備抵評價—遞延所得稅資產—非流動	(22,002)	(85,864)
淨遞延所得稅資產—非流動	283,441	186,475
遞延所得稅負債—非流動	(193)	(217)
非流動遞延所得稅資產與負債抵銷後淨額	\$283,248	\$186,258

	92 年度	91 年度
(4) 當期所得稅費用	\$53,891	\$10,399
未實現銷貨毛利之認列所產生之遞延所得稅利益	(602)	(1,428)
未實現處分固定資產利益之(認列)迴轉所產生之遞延所得稅(利益)費用	37	(491)
投資損失之(認列)迴轉所產生之遞延所得稅(利益)費用	(17,077)	15,768
存貨跌價損失之(認列)迴轉所產生之遞延所得稅(利益)費用	(262)	190
應付記帳關稅之迴轉所產生之遞延所得稅費用	-	36
呆帳費用之認列所產生之遞延所得稅利益	(1,271)	(163)
未實現兌換利益之迴轉所產生之遞延所得稅利益	(674)	(4,171)
備用品跌價損失之迴轉所產生之遞延所得稅費用	-	1,000
境外利息收入之迴轉所產生之遞延所得稅利益	-	(4,080)
虧損扣抵之(認列)迴轉所產生之遞延所得稅(利益)費用	(4,279)	15,832
開辦費之迴轉所產生之所得稅費用	166	1,343
所得稅抵減之(認列)迴轉所產生之遞延所得稅(利益)費用	52,300	(29,000)
前期多估數	(3,367)	(7,528)
認列(迴轉)備抵評價所產生之遞延所得稅費用(利益)	(63,710)	40,164
所得稅費用	<u>\$15,152</u>	<u>\$37,871</u>

(5) 本合併公司之營利事業所得稅結算申報案件業經國稅局核定至民國 90 年度，民國 84 年度及 87 年度營利事業所得稅結算申報案件，現正行政救濟中。

(6) 截至民國 92 年及 91 年 12 月 31 日有關股東可扣抵帳戶之資訊內容如下：

	92.12.31	91.12.31
股東可扣抵帳戶餘額	\$2,863	\$4,353
86 年度以前未分配盈餘	-	-
87 年度以後未分配盈餘	908,879	337,866
預計當年度盈餘分配之稅額扣抵比率	0.32%	1.29%
91 年度及 90 年度盈餘於次年度發放之實際稅額扣抵比率	1.29%	2.22%

(7) 所得稅抵減相關資訊如下：

92 年度				
法令依據	抵減項目	可抵減總額	尚未抵減餘額	最後抵減年度
促進產業升級條例	公司研究及發展支出	\$55,000	\$-	-
	"	51,000	-	-
	"	75,000	65,700	94 年
	"	47,000	47,000	95 年
	"	80,000	80,000	96 年
		<u>\$308,000</u>	<u>\$192,700</u>	

91 年度

法令依據	抵減項目	可抵減總額	尚未抵減餘額	最後抵減年度
促進產業升級條例	公司研究及發展支出	\$44,300	\$-	-
	"	53,100	53,100	92 年
	"	52,600	52,600	93 年
	"	75,000	75,000	94 年
	"	100,000	64,300	95 年
		<u>\$325,000</u>	<u>\$245,000</u>	

20. 普通股每股盈餘

	92 年度	91 年度
期初流通在外股數(已扣除庫藏股)	478,297 仟股	420,089 仟股
加：(91.1.1~92.12.31)庫藏股轉讓員工 9,929 仟股	-	6,733
減：凱博公司持有藍天公司股票視為庫藏股 13,412 仟股×99.97%	(13,408)	-
減：凱博公司持有藍天公司股票視為庫藏股 13,022 仟股×99.97%	-	(13,018)
減：藍天投資公司持有藍天公司股票視為庫藏股 7,969 仟股×99.97%	(7,966)	-
減：藍天投資公司持有藍天公司股票視為庫藏股 7,855 仟股×99.97%	-	(7,852)
加：91.7.29 員工紅利及股票股利轉增資追溯調整 11.49%		48,279
加：92.8.10 員工紅利及股票股利轉增資	16,233	-
加：92.8.10 員工紅利及股票股利轉增資追溯調整 3.39%	-	15,398
加：92.1.1~92.12.31 庫藏股轉讓員工 3,679 仟股	1,149	-
流通在外加權平均股數	<u>474,305 仟股</u>	<u>469,629 仟股</u>
本期淨利	<u>\$608,882</u>	<u>\$174,515</u>
普通股每股盈餘(單位：新台幣元)		
本期淨利	<u>\$1.28</u>	<u>\$0.37</u>

五、關係人交易

民國 91 年度及 90 年度所發生之重大關係人交易如下：

(一) 關係人之名稱及關係

關係人名稱	與本合併公司之關係
群光電子股份有限公司(簡稱群光公司)	其董事長與本合併公司相同
有康電子股份有限公司(簡稱有康公司)	"
展達通訊股份有限公司(簡稱展達公司)	"
高效電子股份有限公司(簡稱高效公司)	"
創日科技股份有限公司(簡稱創日公司)	"
許崑泰	本合併公司董事長
蔡明賢	本合併公司董事及總經理
NAN TEN COMPUTER (M) SDN. BHD. (馬來西亞)	採權益法評價之被投資公司
CLEVO COMPUTER GMBH (德國)	"
CLEVO FRANCE SARL (法國)	"
FIRST CHOICE LOGISTICS LIMITED	"

關 係 人 名 稱	與 本 合 併 公 司 之 關 係
(英屬維京群島)	
凱博電腦股份有限公司(簡稱凱博公司)	"
藍天投資股份有限公司(簡稱藍天投資)	"
豪展醫療科技股份有限公司(簡稱豪展公司)(註1)	"
KAPOK COMPUTERS (UK) LTD. (英國)(註3)	"
(91年6月出售)	
KAPOK COMPUTER AUSTRIA GMBH (奧地利)	"
凱博電腦(昆山)有限公司	"
群光實業(武漢)有限公司(註2)	採權益法評價之被投資公司之孫公司
群光大陸實業(成都)有限公司	"
上海百腦匯電子諮詢有限公司(簡稱上海百腦匯)	其公司董事長為本合併公司董事長之二親等親屬
(註1) 92年5月出售豪展公司之股票	
(註2) 91年12月被群光實業(武漢)有限公司合併	
(註3) 91年6月出售KAPOK COMPUTERS (UK) LTD.(英國)之公司	

(二) 與關係人間之重大交易事項

1. 進 貨

本合併公司向關係人購買原料及成品金額明細如下：

	92 年 度		91 年 度	
	金 額	佔本公司進 貨淨額%	金 額	佔本公司進 貨淨額%
群光公司	\$70,577	0.63	\$58,485	0.71

91 年度

本合併公司向群光公司進貨係屬單一廠商其進價無法比較。付款期間與一般客戶相同，皆為1~5個月。

91 年度

本合併公司向群光公司進貨係屬單一廠商其進價無法比較。付款期間與一般客戶相同，皆為1~4個月。

2. 銷 貨

本合併公司售與關係人之商品，計有：

	92 年 度		91 年 度	
	金 額	佔本公司 銷貨收入 淨額%	金 額	佔本公司 銷貨收入 淨額%
凱博電腦	\$355,326	2.51	\$-	-
FIRST CHOICE LOGISTICS LIMITED	320,590	2.26	28,840	0.30
群光公司	-	-	102	-
其 他	29	-	177	-
合 計	\$675,945	4.77	\$29,119	0.30

92 年度

本合併公司售予群光大陸實業(成都)有限公司之銷貨係屬單一廠商，其售價無法比較；售予 FIRST CHOICE LOGISTICS LIMITED 之銷貨係按一般售價銷售；售予凱博電腦之銷貨經雙方協議係按凱博電腦售予客戶之售價減 10%作為售價，惟每季得依市場變動狀況調整之。收款期間與一般客戶相同，皆為 1~3 個月。

91 年度

本合併公司售予群光公司、創日公司及豪展公司之銷貨係按一般銷貨價格計算；售予 FIRST CHOICE LOGISTICS LIMITED 之銷貨係屬單一廠商，售價無法比較。收款期間與一般客戶相同，皆為 1~3 個月。

3. 本合併公司與關係人之債權債務（均未計息）情形如下：

	92. 12. 31		91. 12. 31	
	金額	%	金額	%
<u>應收票據—關係人</u>				
展達公司	\$520	0.58	\$653	3.11
群光公司	-	-	21	0.10
合計	\$520	0.58	\$674	3.21
<u>應收帳款—關係人</u>				
FIRST CHOICE LOGISTICS LIMITED	\$74,891	8.11	\$2,011	0.33
凱博電腦	50,840	5.51	-	-
群光大陸實業(成都)有限公司	29	-	-	-
合計	\$125,760	13.62	\$2,011	0.33
<u>其他應收款—關係人(帳列其他流動資產)</u>				
CLEVO FRANCE SARL(法國)	\$781	0.08	\$781	0.13
KAPOK COMPUTER ASUTRIA GMBH (奧地利)	2,134	0.22	999	0.17
群光公司	42	0.01	-	-
展達公司	640	0.07	-	-
群光實業(武漢)有限公司	11	-	-	-
群光大陸實業(成都)有限公司	2	-	1,644	0.27
其他	34	-	-	-
合計	\$3,644	0.38	\$3,424	0.57
<u>應付票據—關係人</u>				
群光公司	\$-	-	\$11,463	2.85
<u>應付帳款—關係人</u>				
群光公司	\$26,700	1.80	\$3,625	1.04
有康公司	20	-	20	0.01
合計	\$26,720	1.80	\$3,645	1.05

其他應付款－關係人

NAN TEN COMPUTER (M) SDN. BHD. (馬來西亞)	\$7,977	2.05	\$7,977	4.86
上海百腦匯電子諮詢有限公司	-	-	135	0.08
凱博公司	-	-	177	0.11
KAPOK COMPUTER AUSTRIA GMBH(奧地利)	-	-	1,152	0.70
合 計	<u>\$7,977</u>	<u>2.05</u>	<u>\$9,441</u>	<u>5.75</u>

4. 資金融通情形

其他應收款項－關係人

	92 年度		91 年度	
	最高餘額	期末餘額	最高餘額	期末餘額
群光實業(武漢)有限公司	\$312,908	\$247,010	\$-	\$-
群光大陸實業(成都)有限公司	-	-	83,993	83,993
上海百腦匯	-	-	6,299	6,125
合 計	<u>\$312,908</u>	<u>\$247,010</u>	<u>\$90,292</u>	<u>\$90,118</u>

上述資金融通並未計息，亦未提供擔保品。

其他應付款－關係人

	92 年度		91 年度	
	最高餘額	期末餘額	最高餘額	期末餘額
NAN TEN COMPUTER (M) SDN. BHD. (馬來西亞)	\$38,359	\$38,359	\$38,359	\$38,359
上海百腦匯	-	-	61,529	20,998
合 計		<u>\$38,359</u>		<u>\$59,357</u>

上述資金融通並未計息，亦未提供擔保品。

其他長期借款－關係人

	92 年度		91 年度	
	最高餘額	期末餘額	最高餘額	期末餘額
藍天投資	\$28,053	\$28,053	\$-	\$-
凱博公司	32,177	32,177	-	-
		<u>\$60,230</u>		<u>\$-</u>

上述資金融通期間均為 92.9.23~94.9.23，依年利率 0.7%計息，亦未提供擔保品。

5. 其 他

(1) 本合併公司出租房屋與凱博公司及展達公司之情形如下：

關係人	地址	租期	每月租金	租金收入	
				92 年度	91 年度
凱博公司	三重市興德路 129 號 12 樓(房屋)	90.04.01-91.02.28	\$20	\$-	\$40
		92.07.01-93.07.31	10	60	-
展達公司	三重市興德路 129 號 9 樓(房屋)	90.08.01-92.07.31	511	-	6,130
		92.08.01-94.07.31	511	6,130	-
"	三重市興德路 129 號 9 樓(停車位)	90.08.01-92.07.31	15	-	195
		92.08.01-94.07.31	15	180	-
合 計				<u>\$6,370</u>	<u>\$6,365</u>

- (2) 本合併公司 92 年度及 91 年度向金融機構貸款、申請額度及發行商業本票係由許崑泰及蔡明賢擔任連帶保證人或保證本票之共同發票人。
- (3) 本合併公司截至 92.12.31 及 91.12.31 止，為提供客戶維修之故，寄放於被投資公司之備用品淨額帳列金額如下：

	92.12.31	91.12.31
KAPOK COMPUTER AUSTRIA GMBH (奧地利)	\$-	\$3,198

(4) 本合併公司 92 年度及 91 年度委託 KAPOK COMPUTER AUSTRIA GMBH(奧地利)代理本公司提供售後服務費用分別為歐元 92 仟元及歐元 88 仟元，其主要服務範圍係為提供維修技術及原料供給。

(5) 本合併公司 92 年度及 91 年度出租與展達公司，並由其分攤該層樓之水電費及用餐設備維修費金額分別為 103 仟元及 982 仟元。

(6) 本合併公司 92 年度獲配群光公司股利收入為 30,923 仟元。

(7) 本合併公司 91 年度向豪展公司收取勞務收入為 1,343 仟元。

6. 財產交易

本合併公司 92 年度出售豪展公司之股票予高效公司，售價為 72,372 仟元。

六、質押之資產

截至民國 92 年 12 月 31 日及 91 年 12 月 31 日止本合併公司有下列資產業已提供銀行作為借款及其他信用融通之擔保品：

質 押 資 產 名 稱	92.12.31	91.12.31
受限制資產(含其他資產)(定期存款)	\$146,030	\$504,092
土地(成本)	313,994	313,994
房屋及建築(未折減餘額)	1,182,231	938,429
機器設備(未折減餘額)	-	134,122
在建工程	-	-
出租資產－土地(成本)	600,993	275,538
出租資產－房屋及建築(未折減餘額)	598,107	204,143
閒置資產－土地(成本)	-	600,993
閒置資產－房屋及建築(未折減餘額)	-	607,717
土地使用權	537,772	398,640
合 計	<u>\$3,379,127</u>	<u>\$3,977,668</u>

七、重大承諾事項及或有事項

截至民國 92 年 12 月 31 日止，本公司計有下列重大承諾事項及或有事項，未列入財務報表中：

1. 本合併公司截至 92.12.31 止為供銀行作為還款、發行商業本票及遠匯買賣，而開立之保證票據為美金 12,000 仟元及新台幣 1,017,500 仟元。
2. 本合併公司截至 92.12.31 止，已開發未使用信用狀金額明細如下：

幣 別	信用狀總額(元)	已繳保證金
美 金	\$147,500	\$-

3. 本合併公司截至 92.12.31 止，向華南商業銀行訂定保證契約額度 60,000 仟元，目前已動用外勞保證 5,985 仟元及關稅記帳保證 4,000 仟元。另提供定期存款 3,000 仟元，做為其海關發貨中心之保證。
4. 本合併公司截至 92.12.31 止，向中國國際商業銀行訂定委託保證，額度 15,000 仟元，目前已動用關稅記帳保證 6,000 仟元及僱用外勞保證 3,761 仟元。

5. 本合併公司截至 92.12.31 止，為因應百腦匯(南昌)、上海百腦匯、凱博(昆山)、百腦匯(杭州)、百腦匯(長沙)、百腦匯(成都)及百腦匯(濟南)等公司之資金需求，分別以融資背書保證做為其向銀行借款之擔保，明細如下：

承借人	承借人		出借擔保品		金額	期間
	之債權人	擔保事由	名稱			
百腦匯(南昌)	新竹商業銀行	融資借款	融資額度	USD \$2,900 仟元	92.11.10-93.05.10	
	復華銀行		背書保證	USD 2,000 仟元		
上海百腦匯	比利時銀行	"	"	USD 3,000 仟元	92.07.14-93.07.13	
凱博(昆山)	中國信託	"	"	USD 1,000 仟元	92.08.01-93.08.01	
	商業銀行			USD 4,000 仟元		
百腦匯(杭州)	世華商業銀行	"	"	USD 3,000 仟元	92.10.16-93.04.16	
百腦匯(長沙)	大眾商業銀行	"	"	USD 3,000 仟元	92.11.04-93.05.04	
百腦匯(成都)	台新銀行	"	"	USD 2,000 仟元	92.09.12-93.03.24	
	合作金庫			USD 1,500 仟元		
百腦匯(濟南)	大眾商業銀行	"	"	USD 2,000 仟元	92.11.24-93.05.22	

6. 百腦匯(成都)於 88.1.28 起受讓四川省成都市國土局之地上權興建廠房，至 138.1.28 止期間為 50 年，並於 88.4.1 取得國土使用證，百腦匯電子信息(成都)於使用年限內有轉讓、出租、抵押或用於其他經濟活動的權利、期滿後地上及其建築物與其他附著物由出讓人無償收回，百腦匯電子信息(成都)如需繼續使用於期滿前六個月提出申請，另行訂定續期合同。
7. 藍天(南京)與南京大都市房地產開發總公司簽訂長期租用藍天科技城西側約 200 平方公尺用地部分地權，合同總價為人民幣 823 仟元，截至 92.12.31 日止，已支付人民幣 20 仟元，帳列預付地上權項下。
8. 藍天(南京)於 88.9.21 與南京寧武房地產開發總公司簽訂國有土地使用權出讓合同，以分期付款方式支付土地款及拆遷補償等費用共計人民幣 27,790 仟元，雙方並協議自取得拆遷許可證之日起 120 天內完成拆遷工作，若提前完成拆遷工作，每提前 1 日，藍天(南京)每日支付獎勵金人民幣 3 仟元給予南京寧武房地產開發總公司土地使用權之期間為 88 年 12 月 31 日至 138 年 11 月 30 日止共 50 年，並於 89 年 10 月 23 日取得國土使用證，帳列地上權項下。
9. 百腦匯(杭州)於 92.7.25 與杭州市國土資源局簽訂國有土地使用權合同，其土地使用權之期間為自領取國土使用證之日起共 50 年，合同總價為人民幣 63,137 仟元，截至 92.12.31 日止尚未取得國土使用證，已支付人民幣 37,880 仟元，帳列預付地上權項下。
10. 百腦匯(杭州)於 92.12.27 日與杭州電聲有限公司簽訂土地及房屋轉讓費用 70,000 仟元，截至 92.12.31 日止已支付 35,000 仟元，餘款 35,000 仟元雙方約定以開發的建築物中四樓及以上建築物中 11,000 m²的商業及辦公用房或有產權的地下車位面積抵補，具體方式再由雙方另行簽訂有關合同或協議。

11. 百腦匯(長沙)於 92.9.5 向長沙鋼鐵集團購買長沙市人民路 9-2 號土地使用權，並於 92.12.23 日取得長沙市國有土地使用權預登記證，且應於取得日起兩年內至長沙市國土部門辦理驗證手續，取具國土使用證。土地使用權之期間為 50 年，合同總價為人民幣 42,304 仟元，截至 92.12.31 日止已支付長沙鋼鐵集團人民幣 21,158 仟元，帳列預付地上權項下。
12. 百腦匯(鄭州)於 92.7.30 與鄭州市國土資源局簽定國有土地使用權合同，其土地使用權之期間為 92 年 11 月 14 日至 132 年 11 月 14 日止共 40 年，合同總價為人民幣 51,695 仟元，並於 92.11.14 取得國土使用證，帳列地上權項下。
13. 本合併公司截至 92.12.31 止，LG Electronics Inc. 認為本公司產品侵害其專利權，故於 91 年度選擇於英國對本公司提出侵權訴訟，惟該案件截至 92.12.31 止尚未經法院開庭審理。
14. 本合併公司截至 92.12.31 止，計有已簽訂之工程款，其合約總價款 1,072,264 仟元，已支付價款 600,183 仟元，尚未支付價款 472,081 仟元。
15. 本合併公司向上海美羅文化娛樂有限公司及山東成大集團有限公司承租百腦匯商場，未來 5 年度每年之租金支出為 130,179 仟元、124,112 仟元、124,914 仟元、169,491 仟元及 170,298 仟元。

八、重大之災害損失

無此項目。

九、重大之期後事項

無此事項。

十、其 他

1. 衍生性金融商品

(1) 合約金額及信用風險：

金融商品	合約金額	信用風險	合約金額	信用風險
遠期外匯合約—非交易目的	USD\$14,000	-(註)	USD\$-	-(註)
選擇權—非交易目的	USD58,000	-(註)	USD40,000	-(註)
利率合約—非交易目的	-	-(註)	-	-(註)

註：本合併公司交易對象為國際性銀行，其信用良好，故發生信用風險之可能性極小。

(2) 市場價格風險：

- a. 本合併公司從事遠期外匯合約係為避險性質，其因匯率變動產生之損益大致會與被避險項目之損益相抵銷，故市場價格風險並不重大。
- b. 本合併公司從事選擇權交易，若市場新台幣匯率貶值超過履約匯率時，在不考慮權利金收入或權利金支出之情形下，將產生損失，但因本公司將以到期之外幣債權來結清，其匯率變動之市場風險，對本公司實質影響並不重大。

(3) 流動性風險、現金流量風險及未來現金需求之金額、期間及不確定性：

a. 92 年度

本合併公司從事之遠期外匯合約預計於民國 93 年 1-4 月產生 813,000 仟元之現金流出及民國 93 年 3 月產生 110 仟元之現金流入，本公司之營運資金足以支應，故無籌資風險。又因遠期外匯合約之匯率已確定，不致有重大之現金流量風險。

b. 本合併公司從事選擇權交易將視匯率行情變動對交易對手有利或不利由其決定是否交割，故其未來現金流量之時間及金額端視未來匯率變動情形而定，因此於合約到期時，本公司將以到期之外幣債權來結清，其對未來現金之需求，對本公司實質影響並不重大。

(4) 持有衍生性金融商品之種類、目的及達成該目的之策略：

本合併公司之衍生性金融商品均因非交易目的而持有。主要係為規避外幣債權及債務因匯率變動產生之風險。本公司之避險策略係以達成能夠規避大部分市場價格風險為目的。

(5) 衍生性金融商品於財務報表上之表達方法：

	92. 12. 31	91. 12. 31
資產負債表－其他流動負債：		
應收出售遠匯款	\$(472, 091)	\$-
應付遠匯款－外幣	476, 098	-
出售遠匯款溢價	(465)	-
淨額	<u>\$3, 542</u>	<u>\$-</u>
損益表－兌換利益	<u>\$3, 304</u>	<u>\$-</u>

2. 金融商品之公平價值

	92. 12. 31		91. 12. 31	
	帳面價值	公平價值	帳面價值	公平價值
<u>非衍生性金融商品</u>				
<u>資產</u>				
現金及約當現金	\$1, 056, 460	\$1, 056, 460	\$669, 165	\$669, 165
短期投資	1, 230, 028	2, 159, 206	794, 973	1, 250, 962
應收票據及款項	1, 013, 466	1, 013, 466	630, 624	630, 624
<u>負債</u>				
短期借款	2, 101, 499	2, 101, 499	1, 358, 966	1, 358, 966
應付短期票券	-	-	109, 762	109, 762
應付票據及款項	1, 511, 951	1, 511, 951	749, 792	749, 792
長期付息負債	1, 556, 026	1, 556, 026	927, 194	927, 194

本合併公司估計金融商品公平價值所使用之方法及假設如下：

- (1) 短期金融商品以其在資產負債表上之帳面價值估計其公平價值，因為此類商品到期日甚近，其帳面價值應屬估計公平價值之合理基礎。此方法應用於現金及約當現金、應收票據及款項、應付票據及款項、短期銀行借款與應付短期票券。
 - (2) 短期投資之市價係指會計期間最末一個月之平均收盤價，但開放型基金之市價係指資產負債表日該基金淨資產價值。
 - (3) 衍生性金融商品之公平價值，係假設本公司若依約在報表日終止合約，預計所能取得之金額。一般包括當期末結清合約之未實現損益。本公司之衍生性金融商品有金融機構之報價以供參考。
 - (4) 長期付息負債以其預期現金流量之折現價值估計公平價值。折現率則以本公司所能獲得類似條件之長期借款利率為準。
3. 為便於比較，民國 91 年度財務報表所列之會計科目已做適當之重分類。

4. 控制公司與從屬公司間已消除之交易事項：

單位：新台幣仟元／外幣仟元

交易事項	交易公司借(貸)金額			
	藍天	新加坡	開曼島	薩摩亞
1. 沖銷長期投資及股東權益	(1,546,798)	442,337	1,033,692	70,769
2. 沖銷相互間債權債務科目				
(1)其他應收、應付款－關係人及應付費用	(13,428)	12,970	458	
(2)應收帳款及其他應付款－關係人	(397)		397	
(3)其他金融資產、其他應付款－關係人及應付費用	(69,209)		69,209	
(4)固定資產及遞延貸項	1,815			(1,815)
(5)存貨及遞延貸項	8,123			(8,123)
(6)其他應收、應付款及應收、應付帳款、存貨	313,811			(313,811)
3. 沖銷長期投資及存貨	900			(900)
4. 沖銷損益科目				
(1)進銷貨交易	909	(71)	(838)	
(2)權利金交易	7,501	(7,501)		
(3)維修交易	(6,258)			6,258
(4)出售固定資產及代購品收益	3,864			(6,864)
(5)處分固定資產收益及折舊費用	477			(477)
(6)逆流沖銷	(900)			900

交易事項	交易公司借(貸)金額				
	新加坡	百腦匯(成都)	藍天北京	藍天南京	CSI
1. 沖銷長期投資及股東權益	SGD (17,040)	SGD 9,846	SGD 1,411	SGD 3,436	SGD 2,347
2. 沖銷相互間債權債務科目					
(1)其他應收及應付款－關係人		SGD (1)		SGD 1	

交易事項	交易公司借(貸)金額											
	開曼島	杭州-BVI	百腦匯(杭州)	全球-BVI	上海百腦匯	百腦匯(濟南)	長沙-BVI	百腦匯(長沙)	南昌-BVI	百腦匯(南昌)	鄭州-BVI	百腦匯(鄭州)
1. 沖銷長期投資及股東權益												
(1) 子公司與孫公司		USD (4,869)	USD 4,869	USD (1,936)	USD 2,003	USD (67)	USD (2,921)	USD 2,921	USD (2,678)	USD 2,678	USD (2,926)	USD 2,926
(2) 母公司與子公司	USD (15,488)	USD 4,871		USD 2,077			USD 2,927		USD 2,678		USD 2,935	
2. 沖銷相互債權債務科目												
(1) 其他應收及應付—關係人			USD (144)			USD 144						
(2) 其他應收及應付—關係人					USD (5)							USD 5
(3) 其他應收及應付—關係人、 應付費用	USD (4,531)		USD 4,531									
(4) 其他應收及應付—關係人			USD 1		USD (1)							
(5) 其他應收及應付—關係人								USD 483		USD (483)		

交易事項	交易公司借(貸)金額	
	薩摩亞	凱博(昆山)
1. 沖銷長期投資及股東權益	USD (2,080)	USD 2,080

十一、附註揭露事項

(一) 重大交易事項相關資訊

1. 資金貸與他人：詳附表一。
2. 為他人背書保證：詳附表二。
3. 期末持有有價證券情形：詳附表三。
4. 累積買進或賣出同一有價證券之金額達新台幣一億元或實收資本額百分之二十以上：詳附表四。
5. 取得不動產之金額達新台幣一億元或實收資本額百分之二十以上：無此事項。
6. 處分不動產之金額達新台幣一億元或實收資本額百分之二十以上：詳附表五。
7. 與關係人進、銷貨交易金額達新台幣一億元或實收資本額百分之二十以上：詳附表六。
8. 應收關係人款項達新台幣一億元或實收資本額百分之二十以上：無此事項。
9. 衍生性金融商品：詳附註十。

(二) 轉投資事業相關資訊：詳附表七。

1. 被投資公司名稱、所在地區等相關資訊：詳附表七。
2. 轉投資公司重大交易事項相關資訊：

被投資公司總資產或營業收入因未達本合併公司各該項金額 10%，僅需揭露下列(1)~(4)之相關資訊，明細如下：

- (1) 資金貸與他人：詳附表一之一~附表一之二。

(2)為他人背書保證：無此事項。

(3)期末持有有價證券情形：詳附表三之一～附表三之二。

(4)累積買進或賣出同一有價證券之金額達新台幣一億元或實收資本額百分之二十以上：無此事項。

(三)大陸投資資訊：詳附表八。

十二、部門別財務資訊

(一)產業別資訊：

本合併公司係一電腦及電腦週邊設備之製造及買賣業者，主要業務為可攜式電腦之銷售，其產品特色及製造程序相似，市場及銷售方式相同，因屬單一產業，故無揭露其產業別資訊之適用。

(二)地區別財務資訊：

	其他國外 營運部門	國 內 營運部門	調整及沖銷	調整後金額
92 年度				
部門收入：				
對外收入	\$3,471,749	\$11,094,899	\$19,908	\$14,546,740
部門間收入	-	-	-	-
合 計				14,546,740
投資收益	-	-	-	-
總管理處收入	-	-	-	-
收入合計				14,546,740
部門損益	31,440	687,521	-	718,961
投資損失				4,077
利息費用				111,312
本期稅前淨利				\$603,572
部門可辨認資產	\$5,621,456	\$6,858,906	\$1,234,781	11,245,581
長期投資				1,102,041
資產合計				\$12,347,622

	其他國外 營運部門	國 內 營運部門	調整及沖銷	調整後金額
91 年度				
部門收入：				
對外收入	\$705,965	\$9,227,456	\$7,116	\$9,926,305
部門間收入	-	-	-	-
合 計				9,926,305
投資收益	-	-	-	-
總管理處收入	-	-	-	-
收入合計				9,926,305
部門損益	39,899	256,734	-	296,633
投資損失				15,949
利息費用				101,836
本期稅前淨利				\$178,848
部門可辨認資產	\$2,536,967	\$6,222,645	\$199,170	8,560,442
長期投資				1,019,268
資產合計				\$9,579,710

(三) 外銷銷貨資訊：

本合併公司 92 年度及 91 年度外銷銷貨金額分別為 10,498,196 仟元及 8,846,513 仟元，其明細如下：

地 區	金 額	
	92 年 度	91 年 度
歐 洲	\$5,168,011	\$4,376,092
美 洲	1,564,968	1,351,194
亞 洲	3,765,217	3,119,227
合 計	<u>\$10,498,196</u>	<u>\$8,846,513</u>

(四) 重要客戶資訊：

本合併公司 92 年度及 91 年度均無客戶之收入佔損益表上收入金額 10% 以上。

附表一

單位：新台幣仟元

編號 (註1)	貸出資金之公司	貸與 對象	往來 科目	本 期 最高餘額	期 末 餘 額	利率區間	資金貸與性質 (註2)	業務往來金額	有短期融通資 金必要之原因	提列備抵		擔保品		對個別對象 資金貸與限額 (註3)	資金貸與 總限額 (註4)
										呆帳金額	名稱	價值			
0	藍天電腦股份有限公司	CLEVO (CAYMAN ISLANDS) HOLDING COMPANY	其他金融資產 - 流動	\$69,209	\$69,209	1.5%	2	-	營運週轉	\$-	-	\$-	\$627,486	\$3,137,431	

註1：編號欄之填寫方法如下：

發行人填0

被投資公司按公司別由阿拉伯數字1開始依序編號。

註2：資金貸與性質之填寫方法如下：

有業務往來者請填1。

有短期融通資金之必要者請填2

註3：依本公司資金貸與他人作業程序第四條，以本公司最近期財務報表淨值10%核算其對單一企業背書保證之限額。

註4：依本公司資金貸與他人作業程序第四條，以本公司最近期財務報表淨值50%核算其背書保證最高限額。

附表一之一

單位：新台幣仟元

編號 (註1)	貸出資金之公司	貸與 對象	往來 科目	本期最高餘額	期末餘額	利率區間	資金貸與性質 (註2)	業務往來金額	有短期融通資 金必要之原因	提列備抵			對個別對象 資金貸與限額 (註3)	資金貸與 總限額 (註4)
										呆帳金額	名稱	價值		
2	凱博電腦股份有限公司	藍天電腦股份有 限公司	長期應收款 項 - 關係人	\$32,064	\$32,064	0.7%	1	進貨\$355,327	-	\$-	-	\$-	\$355,327	\$3,137,431

註1：編號欄之填寫方法如下：

發行人填0

被投資公司按公司別由阿拉伯數字1開始依序編號。

註2：資金貸與性質之填寫方法如下：

有業務往來者請填1。

有短期融通資金之必要者請填2

註3：依本公司資金貸與他人作業程序第四條，以本公司最近期財務報表淨值5%核算其對單一企業背書保證之限額，惟貸與對象與本公司有業務往來，個別貸與金額以不超過雙方間業務往來金額為限。

註4：依本公司資金貸與他人作業程序第四條，以本公司最近期財務報表淨值10%核算其背書保證最高限額。

附表一之二

單位：新台幣仟元

編號 (註1)	貸出資金之公司	貸與 對象	往來 科目	本期最高餘額	期末餘額	利率區間	資金貸與性質 (註2)	業務往來 金額	有短期融通資 金必要之原因	提列備抵			對個別對象 資金貸與限額 (註3)	資金貸與 總限額 (註4)
										呆帳金額	名稱	價值		
3	藍天投資股份有限公司	藍天電腦股份有 限公司	長期應收款 項 - 關係人	\$28,053	\$28,053	0.7%	2	\$-	營運週轉	\$-	-	\$-	\$627,486	\$3,137,431

註1： 編號欄之填寫方法如下：

發行人填0

被投資公司按公司別由阿拉伯數字1開始依序編號。

註2： 資金貸與性質之填寫方法如下：

有業務往來者請填1。

有短期融通資金之必要者請填2

註3： 依本公司資金貸與他人作業程序第四條，以本公司最近期財務報表淨值5%核算其對單一企業背書保證之限額。

註4： 依本公司資金貸與他人作業程序第四條，以本公司最近期財務報表淨值10%核算其背書保證最高限額。

附表二

單位：新台幣仟元、外幣仟元

編號(註1)	背書保證者公司名稱	被背書保證對象		對單一企業背書保證限額(註3)	本期最高背書保證餘額	期末背書保證餘額	以財產擔保之背書保證金額	累計背書保證金額佔最近期財務報表淨值之比率	背書保證最高限額(註4)
		公司名稱	關係(註2)						
0	藍天電腦股份有限公司	百腦匯(南昌)實業有限公司	3	\$627,486	\$170,035 (USD \$5,000)	\$166,634 (USD \$4,900)	- (註5)	3.14%	\$3,137,431
0	"	百腦匯電子信息(成都)有限公司	3	627,486	119,025 (USD 3,500)	119,025 (USD 3,500)	- (註5)	1.90%	3,137,431
0	"	上海百腦匯電子信息有限公司	3	627,486	102,021 (USD 3,000)	102,021 (USD 3,000)	- (註5)	1.63%	3,137,431
0	"	凱博電腦(昆山)有限公司	3	627,486	170,035 (USD 5,000)	17,035 (USD 5,000)	- (註5)	2.71%	3,137,431
0	"	百腦匯電子信息(濟南)有限公司	3	627,486	68,014 (USD 2,000)	68,014 (USD 2,000)	- (註5)	1.08%	3,137,431
0	"	百腦匯電子信息(杭州)有限公司	3	627,486	102,021 (USD 3,000)	102,021 (USD 3,000)	- (註5)	1.63%	3,137,431
0	"	百腦匯(長沙)實業有限公司	3	627,486	102,021 (USD 3,000)	102,021 (USD 3,000)	- (註5)	1.63%	3,137,431
0	"	群光實業(武漢)有限公司	3	627,486	74,815 (USD 2,200)	-	- (註5)	-	3,137,431

註1：1.發行人：0

2.被投資公司：按公司別由阿拉伯數字1開始依序編號。

註2：背書保證者與被背書保證對象之關係種類：

- 1.有業務關係之公司。
- 2.直接持有普通股股權超過百分之五十之子公司。
- 3.母公司與子公司持有普通股股權合併計算超過百分之五十之被投資公司。
- 4.對公司直接或經由子公司間接持有普通股股權超過百分之五十之母公司。
- 5.基於承攬工程需要之同業間依合約規定互保之公司
- 6.因共同投資關係由各出資股東依其持股比率對其背書保證之公司。

註3：依其背書保證作業程序第五條，以本公司最近期財務報表淨值10%核算其對單一企業背書保證之限額。

註4：依其背書保證作業程序第五條，以本公司最近期財務報表淨值50%核算其背書保證最高限額。

註5：係以融資額度做為其借款之擔保。

附表三

單位：新台幣仟元

持有之公司	有價證券種類及名稱	與有價證券發行人之關係	帳列科目	期 末				備 註						
				股 數 / 單 位 數	帳 面 金 額 (註1)	持 股 比例%	市 價 (註2)							
藍天電腦股份有限公司	股票	其董事長與本公司相同	短期投資	22,206,134	\$532,933	7.43	\$1,445,308							
	群光電子股份有限公司													
	基金													
	群益安信							-	"	899,976.60	10,000	-	10,079	
	德信萬保							-	"	5,526,651.80	58,000	-	58,312	
	聯合債券							-	"	7,259,481.51	91,000	-	91,014	
	盛華1699							-	"	11,811,462.03	140,000	-	140,482	
	盛華5599							-	"	4,653,846.87	50,000	-	50,003	
	金鼎債券							-	"	6,480,213.26	88,000	-	88,008	
	富邦如意							-	"	12,183,672.40	170,000	-	185,730	
	永昌麒麟	-	"	4,249,171.40	45,000	-	45,058							
	永昌鳳翔	-	"	2,432,304.80	35,095	-	35,152							
	復華經典	-	"	1,000,000.00	10,000	-	10,060							
	小計				1,230,028		2,159,206							
	股票	採權益法評價之被投資公司	長期投資											
	NAN TEN COMPUTER (M) SDN. BHD. (馬來西亞)													
	CLEVO (CAYMAN ISLANDS) HOLDING COMPANY 開曼島)								"	"	7,500,000	400,026	100.00	400,026
	CLEVO FRANCE SARL (法國)								"	"	-	-	100.00	-
	FIRST CHOICE LOGISTICS LIMITED (英屬維京群島)								"	"	1,000,000	7,148	100.00	7,148
	凱博電腦股份有限公司								"	"	18,994,000	131,763	99.97	227,247
	藍天投資股份有限公司								"	"	18,994,000	66,494	99.97	174,646
	旭邦創業投資股份有限公司								-	"	5,000,000	50,000	10.42	43,665
	台灣固網股份有限公司	-	"	40,000,000	400,000	0.43	410,783							
	小 計				1,102,041		1,310,125							
	合 計				\$2,332,069		\$3,469,331							

註1：帳面金額係未減除備抵跌價損失之帳面餘額。

註2：市價：

- 1.有公開市價者，係會計期間最末一個月之平均收盤價。但開放型基金之市價係資產負債表日該基金淨資產價值。
- 2.無公開市價者，係指該股票之股權淨值。

附表三之一

單位：新台幣仟元

持有之公司	有價證券種類及名稱	與有價證券發行人之關係	帳列科目	期 末				備 註
				股數 / 單位數	帳面金額 (註1)	持股 比例%	市價 (註2)	
凱博電腦股份有限公司	基金							
	德信萬年	-	短期投資	797,717.59	\$11,000	-	\$11,078	
	股票							
	群光電子股份有限公司	其公司董事長與本公司董事長相同	"	3,223,428.00	54,362	1.08	209,800	
	小 計				65,362		220,878	
	股票							
	藍天電腦股份有限公司	對本公司採權益法評價之投資公司	長期投資	13,412,272	95,306	2.69	188,562	
KAPOK COMPUTER AUSTRIA GMBH (奧地利)	採權益法評價之被投資公司子公司	"	-	78	100.00	78		
合 計				95,384		188,640		
				\$160,746		\$409,518		

註1：帳面金額係未減除備抵跌價損失之帳面餘額。

註2：市價：

- 1.有公開市價者，係會計期間最末一個月之平均收盤價。但開放型基金之市價係資產負債表日該基金淨資產價值。
- 2.無公開市價者，係指該股票之股權淨值。

附表三之二

單位：新台幣仟元

持有之公司	有價證券種類及名稱	與有價證券發行人之關係	帳列科目	期 末				備 註
				股數 / 單位數	帳面金額 (註1)	持股 比例%	市價 (註2)	
藍天投資股份有限公司	基金	-	短期投資	3,501,533.40	\$35,015	-	\$35,190	
	凱基長盛							
	股票	其公司董事長與本公司董事長相同	"	204,728.00	3,339	0.07	13,325	
	群光電子股份有限公司							
	小 計							
股票	對本公司採權益法評價之投資公司	長期投資	7,968,876.00	108,182	1.60	112,042		
藍天電腦股份有限公司								
合 計				\$146,536		\$160,557		

註1：帳面金額係未減除備抵跌價損失之帳面餘額。

註2：市價：

1. 有公開市價者，係會計期間最末一個月之平均收盤價。但開放型基金之市價係資產負債表日該基金淨資產價值。
2. 無公開市價者，係指該股票之股權淨值。

附表四

單位：新台幣仟元

買、賣 之公司	有價證券種類 及名稱	帳列 科目	交易對象	關係	期 初		買入		賣 出				期 末	
					股 數	金 額	股 數	金 額	股 數	售 價	帳面成本	處分損益	股 數	金 額
藍天電腦股 份有限公司	股票													
	群光電子	短期投資	-	-	19,377,840.00	\$368,573	6,879,294.00	\$245,900	4,051,000.00	\$261,311	\$81,540	\$179,771	22,206,134.00	\$532,933
	基金	"	-	-										
	富邦如意2號	"	-	-	9,522,951.50	130,400	-	-	9,522,951.50	130,859	130,400	459	-	-
	富邦如意	"	-	-	-	-	12,183,672.40	170,000	-	-	-	-	12,183,672.40	170,000
	群益安信	"	-	-	2,009,065.70	22,000	9,927,308.97	110,000	11,036,398.07	122,278	122,000	278	899,976.60	10,000
	德信萬年	"	-	-	7,650,940.55	104,000	27,923,397.12	384,000	35,574,337.67	489,337	488,000	1,337	-	-
	富鼎益利信	"	-	-	-	-	14,167,840.20	171,400	14,167,840.20	171,812	171,400	412	-	-
	盛華 ⁵⁵⁹⁹	"	-	-	-	-	14,030,889.22	149,000	9,377,042.35	99,039	99,000	39	4,653,846.87	50,000
	大眾債券	"	-	-	-	-	19,301,019.10	240,000	19,301,019.10	240,077	240,000	77	-	-
	聯合債券	"	-	-	-	-	23,958,422.77	299,000	16,698,941.26	208,628	208,000	628	7,259,481.51	91,000
	盛華 ¹⁶⁹⁹	"	-	-	-	-	29,237,271.79	345,000	17,425,809.76	205,208	205,000	208	11,811,462.03	140,000
	金鼎債券	"	-	-	-	-	9,440,588.63	128,000	2,960,375.37	40,155	40,000	155	6,480,213.26	88,000
	永昌鳳翔	"	-	-	-	-	7,277,266.00	105,000	4,844,961.20	70,000	69,906	94	2,432,304.80	35,094
	新光吉祥	"	-	-	-	-	7,823,946.97	110,000	7,823,946.97	110,236	110,000	236	-	-
	大眾駿馬	"	-	-	-	-	28,010,624.39	292,000	28,010,624.39	292,183	292,000	183	-	-
	建弘台灣債券	"	-	-	-	-	7,433,728.30	100,000	7,433,728.30	100,091	100,000	91	-	-

註1：係認列投資損失及累積換算調整數。

附表五

單位：新台幣仟元

處分之公司	財產名稱	交易日或事實發生日	原取得日期	交易金額	價款收取情形	處分損益	交易對象	關係	處分目的	價格決定之參考依據	其他約定事項
藍天電腦股份有限公司	出租資產	92.8	89.11	\$515,000	\$515,000	\$35,024	精碟科技股份有限公司	-	調整資產使用效率	雙方約定	-

附表六

單位：新台幣仟元

進（銷）貨之公司	交易對象	關係	交易情形				交易條件與一般交易不同之情形及原因（註1）		應收（付）票據、帳款		備註（註2）
			進（銷）貨	金額	佔總進（銷）貨之比率	授信期間	單價	授信期間	餘額	佔總應收（付）票據、帳款之比率	
藍天電腦股份有限公司	FIRST CHOICE LOGISTICSH LIMITED	採權益法評價之被投資公司	銷貨	\$320,590	2.99%	1~3個月	-	-	\$74,891	8.20%	
藍天電腦股份有限公司	凱博電腦股份有限公司	採權益法評價之被投資公司	銷貨	355,326	3.31%	1~3個月	-	-	50,840	5.57%	

註1：關係人交易條件如與一般交易條件不同，應於單價及授信期間欄位敘明差異情形及原因。

註2：若有預收（付）款項情形者，應於備註欄敘明原因、契約約定條款、金額及與一般交易型態之差異情形。

附表七

單位：外幣仟元、新台幣仟元

投資公司名稱	被投資公司名稱	所在地區	主要營業項目	原始投資金額		期末持有			被投資公司 本期損益	本期認列之 投資損益	備註
				本期期末	上期期末	股數	比例%	帳面金額			
藍天電腦股份有限公司	NAN TEN COMPUTER (M) SDN. BHD. (馬來西亞)	馬來西亞	電腦鍵盤製造及買賣	MYR \$4,100	MYR \$4,100	4,100,000	100.00	\$46,610	\$7	\$7	
"	CLEVO FRANCE SARL (法國)	法國	電腦及電腦週邊裝置之設計及買賣	FRF 300	FRF 300	-	100.00	-	(7)	(7)	
"	FIRST CHOICE LOGISTICS LIMITED (英屬維京群島)	英屬維京群島	電腦及電腦週邊裝置之買賣	USD 1,000	USD 1,000	1,000,000	100.00	7,148	(13,886)	(13,886)	
"	藍天投資股份有限公司	台北	一般投資性業務	189,940	189,940	18,994,000	99.97	66,494	3,642	3,641	
"	凱博電腦股份有限公司	台北	電腦及電腦週邊裝置之設計及買賣	189,940	189,940	18,994,000	99.97	131,763	29,491	29,482	
								\$252,015	\$19,247	\$19,237	

附表八

(一)投資情形

單位：外幣仟元、新台幣仟元

大陸被投資公司名稱	主要營業 項目	實收資本額	投資方式 (註1)	本期期初 自台灣匯出 累積投資金	本期匯出或收回 投資金額		本期期末 自台灣匯出累 積投資金	本公司直 接或間接 投資之持 股比例	本期認列 投資損益	期末投資 帳面價值	截至本期止 已匯回台灣 之投資收益
					匯出	收回					
百腦匯電子信息(成都)有限公司	研製開發、生產、銷售電腦軟硬體和 以上產品的售後服務及大樓物業管理	USD\$7,000	(二)	USD\$7,000	\$-	\$-	USD\$7,000	100%	SGD\$(340)	SGD \$9,846	-
藍天電腦(北京)有限公司	研發、生產計算機軟硬體、提供技術 諮詢與服務、銷售自產產品	USD1,850	(二)	USD1,850	-	-	USD 1,850	100%	SGD (31)	SGD 1,411	-
藍天(南京)電腦有限公司	研製開發、生產電腦軟硬體、相關電 子產品相關配套服務、銷售自產產品	USD1,000	(二)	USD1,000	-	-	USD 1,000	100%	SGD 943	SGD 3,436	-
凱博電腦(昆山)有限公司	研製開發、製造筆記型電腦、平板 式、掌上型電腦、通信通訊信息產品 及其相關零組件；銷售自產產品並提 供維修服務	USD3,000	(二)	USD3,000	-	-	USD 3,000	100%	USD (657)	USD 2,080	-
群光實業(武漢)有限公司(註13)	研製開發、生產、銷售計算機軟硬 體、電子產品；生產、銷售服裝、副 食品；咖啡廳經營；場地出租	USD7,000	(二)	USD2,100	-	-	USD 2,100	30%	USD (1,491)	USD 5,302	-
百腦匯電子信息(杭州)有限公司	研製開發、生產、銷售電腦軟硬體和 以上產品的售後服務及大樓物業管理	USD5,000	(二)	USD2,000	USD3,000	-	USD 5,000	100%	USD (93)	USD 4,869	-
群光大陸實業(成都)有限公司	生產計算機軟、硬件、電子產品、服裝、 化妝品、日常用品、食品、副食品，銷售 本公司產品，並從事咖啡廳的經營及自有 房屋場地出租業務	USD18,000	(二)	-	USD5,400	-	USD5,400	30%	USD (96)	USD 16,780	-
上海百腦匯電子諮詢有限公司	電腦及相關電子產品展示場地的出 租、信息諮詢、維修服務及物業管理	USD1,500	(二)	-	USD1,700	-	USD 1,700	100%	USD 446	USD 2,054	-
百腦匯電子信息(濟南)有限公司	研製開發、生產、銷售電腦軟硬體和 以上產品的售後服務及大樓物業管理	USD250	(二)	-	USD250	-	USD250	100%	USD (317)	USD (67)	-
百腦匯(南昌)實業有限公司	研製開發、生產、銷售電腦軟硬體和 以上產品的售後服務及大樓物業管理	USD3,000	(二)	-	USD3,000	-	USD3,000	100%	USD (322)	USD 2,678	-
百腦匯(長沙)實業有限公司	研製開發、生產、銷售自產電腦軟硬 體、電子數碼科技產品及維修服務， 為企業提供自有的服務場所及配套服 務	USD3,000	(二)	-	USD3,000	-	USD3,000	100%	USD (79)	USD 2,921	-
百腦匯電子信息(鄭州)有限公司	研製開發、生產、銷售電腦軟硬體和 以上產品的售後服務及大樓物業管理	USD3,000	(二)	-	USD3,000	-	USD3,000	100%	USD (69)	USD 2,926	-

本期期末累計自台灣匯出 赴大陸地區投資金額	經濟部投審會 核准投資金額	依經濟部投審會(註2) 規定赴大陸地區投資限額
USD\$ 36,300	USD\$45,950	\$2,382,458

註1：投資方式區分：

(一) 經由第三地區匯款投資大陸公司 (二) 透過第三地區投資設立公司再投資大陸公司 (三) 透過轉投資第三地區現有公司再投資大陸公司

註2：淨值50億元以40%計算，逾50億元部份以30%計算。(5,000,000 ×40% + 1,274,861 ×30% =2,382,458)

註3：本公司經由第三地區公司取得之大陸投資公司股本與本公司實際匯出投資金額不同，差額主係供新加坡CLEVO COMPUTER SINGAPORE PTE LTD.做為營運資金之用。

註4：本公司於87.4及87.6分別匯出美金629仟元及美金5,262仟元投資新加坡CLEVO COMPUTER SINGAPORE PTE LTD.，再經由其以美金2,500仟元作為股本，間接投資大陸地區藍天(四川)電腦有限公司事個人電腦之組裝、銷售與維修業務等。此項投資於87.4.22經投審二字第87714344號函准予備查。另申請美金4,300仟元，間接投資大陸地區藍天電腦(北京)有限公司，亦從事個人電腦之組裝、銷售與維修業務等。此項投資於87.4.22經投審二字第87714345號函；87.12.14經投審二字第87734668號函；88.6.22經投審二字第88721176號函；88.9.2經投審二字第88724854號函及91.3.27經投審二字第91008519號函准予備查。

註5：本公司於88.1經董事會決議將新加坡CLEVO COMPUTER SINGAPORE PTE LTD.對藍天(四川)電腦有限公司之長期應收款美金2,500仟元轉為投資款。89.2經董事會決議對藍天(四川)電腦有限公司增資美金2,000仟元，此項投資於88.9.2經投審二字第88724855號函准予備查。

註6：本公司於88.9匯出美金1,000仟元投資新加坡CLEVO COMPUTER SINGAPORE PTE LTD.，再由其間接投資大陸地區藍天(南京)電腦有限公司，此項投資於88.9.2經投審二字第88724853號函准予備查。

註7：本公司於90.1匯出美金2,000仟元投資新加坡CLEVO COMPUTER SINGAPORE PTE LTD.

註8：本公司申請美金3,000仟元投資薩摩亞KAPOK COMPUTER (SAMOA) CORPORATION，再由其間接投資大陸地區凱博電腦(昆山)有限公司，此項投資於90.9.26經投審二字第90031317號函准予備查。上述投資於91.4.15經投審二字第091008521號函核准增資薩摩亞KAPOK COMPUTER (SAMOA) CORPORATION美金5,000仟元，再由其間接投資大陸地區凱博電腦(昆山)有限公司。

註9：本公司申請美金4,300仟元投資英屬開曼群島CLEVO (CAYMAN ISLANDS) HOLDING COMPANY，再由其間接投資大陸地區百腦匯電子信息(武漢)有限公司，此項投資於90.9.26經投審二字第90031318號函准予備查。

註10：本公司於88.9.2及89.8.3經投審二字第88724853號函及89019348號函核准匯出美金3,500仟元及2,000仟元投資新加坡CLEVO COMPUTER SINGAPORE PTE LTD.，再由其間接投資大陸地區藍天(南京)電腦有限公司，上述投資於90.8.23經投審二字第90031316號函准予修正減少為美金1,000仟元。

註11：本公司於88.7.8經投審二字第88721177號函核准經由第三地區事業間接投資大陸地區藍天(上海)電腦有限公司，上述投資於90.8.23經投審二字第90031315號核定註銷美金2,800仟元。

註12：本公司申請美金5,000仟元投資英屬開曼群島CLEVO (CAYMAN ISLANDS) HOLDING COMPANY，再轉投資英屬維京群島BUYNOW (HANGZHOU) CORPORATION由其間接投資大陸地區百腦匯電子信息(杭州)有限公司，此項投資於91.8.29經投審二字第91022351號函准予備查。另於91.11.22經投審二字第91034713號函變更資金來源准予備查。

註13：本公司原轉投資公司之百腦匯電子信息(武漢)有限公司於91年12月與群光實業(武漢)有限公司進行吸收合併而消滅。

註14：本公司申請美金1,700仟元投資英屬開曼群島CLEVO (CAYMAN ISLANDS) HOLDING COMPANY，再轉投資英屬維京群島BUYNOW GLOBAL CORPORATION由其間接投資大陸地區上海百腦匯電子諮詢有限公司，此項投資於91.8.29經投審二字第91022348號函准予備查。另於91.12.4經投審二字第091038424號函變更資金來源准予備查。

註15：本公司於91.12.31將投資新加坡CLEVO COMPUTER SINGAPORE PTE LTD.再轉投資大陸投資事業藍天(四川)電腦有限公司名稱變更為百腦匯電子信息(成都)有限公司，此項變更登記經投審二字第091051366號函核准備查。

註16：本公司申請美金3,000仟元投資英屬開曼群島CLEVO (CAYMAN ISLANDS) HOLDING COMPANY，再轉投資英屬維京群島 CLEVO SQUARE (CHENGDU) CORPORATION，由其間接投資大陸地區群光商城(成都) 管理有限公司，此項投資於91.8.9經投審二字第091022352號函准予備查，上述投資於92.1.2將 再轉投資英屬維京群島 CLEVO SQUARE (CHENGDU) CORPORATION變更為 CHICONY (CHENGDU) INTERNATIONAL 及大陸投資事業名稱變更為群光實業(成都)有限公司，並增加申請投資金額美金2,400仟元，此項變更登記經投審二字第091051367號函核准備查。另上述投資於92.7.8將業大陸投資事名稱變更為群光大陸實業(成都)有限公司，此項 變更登記經投審二字第092020775號函核准備查。

註17：本公司分別申請美金100仟元及150仟元投資英屬開曼群島CLEVO (CAYMAN ISLANDS) HOLDING COMPANY，再轉投資英屬維京群島 BUYNOW GLOBAL CORPORATION，由其間接投資大陸地區百腦匯電子信息(濟南)有限公司，此項投資分別於91.8.28及92.5.19經投審二字第091022354號及092015901號函准予備查。

註18：本公司申請美金3,000仟元投資英屬開曼群島CLEVO (CAYMAN ISLANDS) HOLDING COMPANY，再轉投資英屬維京群島 BUYNOW (NANCHANG) CORPORATION，由其間接投資百腦匯電子信息(南昌)有限公司，此項投資於92.2.21經投審二字第092002388號函准予備查，上述投資於92.7.4將大陸投資事業名稱變更為百腦匯(南昌)實業有限公司，此項變更登記經投審二字第092020773號函核准備查。

註19：本公司分別申請美金3,000仟元投資英屬開曼群島CLEVO (CAYMAN ISLANDS) HOLDING COMPANY，再轉投資英屬維京群島 BUYNOW GROUP (CHANGSHA) CORPORATION，由其間接投資大陸地區百腦匯電子信息(長沙)有限公司，此項投資於92.1.17經投審二字第091049974號函准予備查。上述投資於92.7.8將大陸投資事業 名稱變更為百腦匯(長沙)實業有限公司，此項變更登記經投審二字第092020774號函核准備查。

註20：本公司分別申請美金1,000仟元及美金2,000仟元增資英屬開曼群島CLEVO (CAYMAN ISLANDS) HOLDING COMPANY,再轉投資英屬維京群島BUYNOW (ZHENGZHOU) CORPORATION,由其間接投資大陸地區百腦匯電子信息(鄭州)有限公司,此項投資分別於92.9.23及92.2.20經投審二字第092030271號及092004516號函准予備查。

六、公司及其關係企業最近年度及截至年報刊印日止，如有發生財務週轉困難情事，應列明其對本公司財務狀況之影響
本公司及其關係企業無上述情況發生。

七、最近二年度財務預測達成情形
本公司 91、92 年度不需公開財務預測。

陸、財務狀況及經營結果之檢討分析與風險管理情形

一、財務狀況分析：

最近二年度資產、負債及股東權益發生重大變化之主要原因及其影響。

單位：新台幣仟元

項 目	年 度	92 年度	91 年度	差 異	
				金 額	%
流動資產		\$4,281,779	\$3,197,071	\$1,084,708	33.93
固定資產		1,080,328	1,127,720	(47,392)	(4.20)
其他資產		1,496,048	1,895,815	(399,767)	(21.09)
資產總額		9,106,819	7,915,397	1,191,422	15.05
流動負債		2,419,892	1,356,090	1,063,802	78.45
長期負債		330,231	860,000	(529,769)	(61.60)
負債總額		2,831,958	2,260,333	571,625	25.29
股本		4,982,093	4,819,757	162,336	3.37
資本公積		400,012	539,903	(139,891)	(25.91)
保留盈餘		908,879	337,866	571,013	169.01
股東權益總額		6,274,861	5,655,064	619,797	10.96

差異分析說明：

係就前後期變動達 20% 以上，且變動金額達 10,000 仟元者，分析主要原因及其影響及未來因應計劃，說明如下：

1. 流動資產：本期因銷貨收入較上期增加，應收帳款亦隨之增加；另有短期閒置資金投資運用，故短期投資亦較上期增加，致流動資產較上期增加。
 2. 其他資產：本期因處分出租資產，致其他資產較上期減少。
 3. 流動負債：本期美金貶值，舉借大額美金借款所致。
 4. 長期負債：本期償還長期借款所致。
 5. 負債總額：本期美金貶值，舉借大額美金借款所致。
 6. 資本公積：本期資本公積轉增資所致。
 7. 保留盈餘：本期淨利較上期大幅增加，致保留盈餘亦較上期大幅增加。
- 餘前後變動未達 20% 以上，且變動金額未達 10,000 仟元，故不擬分析。

二、經營狀況分析：

1. 經營結果比較分析

單位：新台幣仟元

項 目	92 年度	91 年度	增減 金額	變動 百分比(%)
營業收入總額	\$10,812,679	\$9,074,700	\$1,737,979	19.15
減：銷貨退回及折讓	82,588	23,857	58,731	246.18 註1
營業收入淨額	10,730,091	9,050,843	1,679,248	18.55 註1
營業成本	9,568,940	8,175,573	1,393,367	17.04
營業毛利總額	1,161,151	875,270	285,881	32.66 註2
已(未)實現銷貨毛利	(2,409)	(5,713)	3,304	57.83 註3
營業毛利淨額	1,158,742	869,557	289,185	33.26 註2
營業費用	652,774	590,607	62,167	10.53
營業淨利	505,968	278,950	227,018	81.38 註2
營業外收入及利益	364,808	176,613	188,195	106.56 註4
營業外費用及損失	263,394	291,048	(27,654)	(9.50)
本期稅前淨利	607,382	164,515	442,867	269.20 註2
加：所得稅利益	1,500	10,000	(8,500)	(85.00) 註5
本期淨利	\$608,882	\$174,515	\$434,367	248.90 註2

增減變動比例未達 20%，可免分析（以大類別科目比較）

註 1：本期因產品規格未符合客戶需求，故銷貨退回及折讓大幅增加。

註 2：本期因銷售量增加且成本控制得宜，致本期營業毛利、營業淨利、稅前淨利及本期淨利較上期大幅增加。

註 3：上期銷售予孫公司凱博電腦(昆山)有限公司之存貨，於本期已轉售，致未實現銷貨毛利減少。

註 4：本期因出售出租資產之處分固定資產利益大幅增加，致營業外收入及利益增加。

註 5：本期稅前淨利大幅增加，投資抵減因已扣抵而大幅減少，致所得稅利益亦減少。

2. 營業毛利變動分析

單位：新台幣仟元

營業毛利		差 異 原 因			
項 目	前後期增 減變動數	售價差異	成本價格差異	銷售組合差異	數量差異
Note Book	\$251,081	\$1,073,748	\$1,020,799	\$52,949	\$198,132
材料及半成品	38,104				
合 計	\$289,185				
說 明：					
1. 本期因銷售量增加且成本控管得宜，故毛利較前期上升，致本期營業毛利較上期增加。					
2. 材料及半成品：出售材料及半成品因種類繁多，且個別單價差異頗大，故不予分析。					

三、現金流量分析

1. 最近二年度流動性分析

項目	年度	92年 12月31日	91年 12月31日	增減比例 (%)
現金流動比率		(8.04%)	(3.52%)	(128.41%)
現金流量允當比率		24.05%	15.39%	56.27%
現金再投資比率		(2.66%)	(0.66%)	(303.03%)
增減比例變動分析說明：(增減比例達20%以上者)				
本期因應營收成長所需增加購料支出，致本期營業活動產生之淨現金流量大幅減少，故現金流動比率及現金再投資比率減少，惟最近五年度營業活動淨現金流量因經營績效漸趨成長而較上期增加，致現金流量允當比率亦較上期增加。				

2. 未來一年現金流動性分析

單位：新台幣仟元

期初現金 餘額①	來自營業活動 現金流量②	預計全年現 金流出量③	預計現金剩餘 (不足)數額 ①+②-③	預計現金不足額之 補救措施	
				投資計畫	理財計畫
\$257,792	\$1,128,302	\$1,341,800	\$44,294	-	-

四、最近年度重大資本支出對財務業務之影響

1. 重大資本支出之運用情形及其資金來源：

單位：新台幣仟元

計劃項目	實際或預期之資金來源	實際或預期之完工日期	所需資金總額	實際或預定資金運用情形						
				91年度	92年度	93年度	94年度	95年度	96年度	97年度
長期投資－ CLEVO COMPUTER SINGAPORE PTE LTD. (新加坡)	自有資金	92.06	\$536,592 (註1)	\$34,950	\$20,864	\$-	\$-	\$-	\$-	\$-
長期投資－ CLEVO (CAYMAN ISLANDS) HOLDING COMPANY (開曼島)	自有資金	93.12	1,685,180	347,976	670,378	587,566				
五股新廠 購地建廠計劃	自有資金	91.01	1,210,819 (註3)	4,799						

(註1)：87~90年度已投資480,778仟元。

(註2)：90年度已投資79,260仟元。

(註3)：86~90年度已支出1,206,020仟元。

2. 預計可能產生效益：

長期投資-CLEVO COMPUTER SINGAPORE PTE LTD. (新加坡)、CLEVO (CAYMAN ISLANDS) HOLDING COMPANY (開曼島) 係轉投資大陸控股公司，其投資效益詳附註十一大陸投資資訊。

五、最近年度轉投資政策、其獲利或虧損之主要原因、改善計劃及未來一年投資計劃

公司近幾年來轉投資政策主要是在大陸從事 3C 商場之佈建，目前已成為大陸最著名之連鎖 3C 商場，且已進入獲利階段，預計至 2005 年共設有 25 個連鎖據點，以作為世界各大廠進入中國資訊市場的重要渠道。

六、風險管理及評估

- (1)最近年度利率、匯率變動、通貨膨脹情形對公司損益之影響及未來因應措施。
 1. 隨著景氣預期復甦，帶動營運成長預期及美國有調升利率之可能，本公司會參考各大型銀行之建議採用利率交換避險產品，以規避利率上漲增加之利息成本。
 2. 因應全球匯率變動幅度擴大，本公司採用淨外匯部位避險方式，出口收入一律以美元報價，並提高購料付款美元支付部位，因此降低淨外匯部位，以自然規避匯率變動之風險，另外並參考大型外匯銀行建議，適度採用衍生性商品規避外匯風險。
- (2)最近年度從事高風險、高槓桿投資、資金貸與他人、背書保證及衍生性商品交易之政策、獲利或虧損之主要原因及未來因應措施。
 1. 本公司並無從事高風險，高槓桿投資，各項投資皆經過審慎評估，且經董事會決議通過後執行之。
 2. 本公司之資金貸與他人及背書保證均依本公司內控制度及依據主管機關所規定之辦法執行之。
 3. 本公司衍生性商品之操作係以避險為主，所有作業皆已經考量風險狀況，並依主管機關規定辦法執行之。
- (3)最近年度研發計劃、未完成研發計劃之目標進度、須再投入之研發費用、預計完成量產時間、未來影響研發成功之主要原因。
 1. 本公司研發計劃皆按進度執行之。
 2. 本公司未來年度之研究開發項目請參考第參項營運概況所述，預計全年度之研發費用約佔全年度營收 3.0%。
 3. 未來影響研發成功之主要原因：研發人才一直是影響研發成功之主要因素。本公司近年來研發人才流動性低且在公司有計劃培育養成下，平均年資均達 3 年以上，有利本公司產品開發速度及品質控制。
- (4)最近年度國內外重要政策及法律變動對公司財務業務之影響及因應措施。
 1. 本公司各部門及法務室，隨時會注意國內外重要政策及法律變動之情形，並評估其對公司之影響。
 2. 最近年度國內外政策及法律變動對本公司目前財務業務並無重大影響。
- (5)最近年度科技改變對公司財務業務之影響及因應措施。

本公司隨時注意所處行業相關科技改變之情形，並視情形指派專人或專案小組評估研究對於公司未來發展及財務業務之影響性暨因應措施。

最近年度科技改變對本公司目前財務業務並無重大影響。
- (6)最近年度企業形象改變對企業危機管理之影響及因應措施。

本公司並無上述情況發生。

七、其他重要事項：無。

柒、公司治理運作情形

一、公司治理運作情形及其與上市上櫃公司治理實施守則差異情形及原因

最近年度及截止年報刊印日止，公司治理運作情形及其改善計劃或因應措施：

項目	運作情形	與上市上櫃公司治理實務守則差異情形及原因
<p>一、公司股權結構及股東權益</p> <p>(一) 公司處理股東建議或糾紛等問題之方式</p> <p>(二) 公司掌握實際控制公司之主要股東及主要股東之最終控制者名單之情形</p> <p>(三) 公司建立與關係企業風險控管機制及防火牆之方式</p>	<p>(一) 本公司股務作業委由專業代理機構處理，並由本公司發言人及代理發言人兼職負責處理股東建議或糾紛。</p> <p>(二) 本公司主要股東大都由經營團隊及長期持股之股東所有，本公司隨時可掌控主要股東名單，確保經營權之穩定性。</p> <p>(三) 各關係企業均獨立運作，並依主管機關規定訂定各項處理辦法，與關係企業往來，均遵照相關辦法執行辦理。</p>	
<p>二、董事會之組成及職責</p> <p>(一) 公司設置獨立董事之情形</p> <p>(二) 定期評估簽證會計師獨立性之情形</p>	<p>(一) 目前尚未設置獨立董事。</p> <p>(二) 本公司簽證會計師事務所為前五大事務所，其簽證有其專業性及獨立性，並依法定期更換簽證會計師，更強化其獨立性。</p>	<p>本公司尚未設置獨立董事，但將配合主管機關要求評估設立可行性及其效益。</p>
<p>三、監察人之組成及職責</p> <p>(一) 公司設置獨立監察人之情形</p> <p>(二) 監察人與公司之員工及股東溝通之情形</p>	<p>(一) 目前尚未設置獨立監察人。</p> <p>(二) 監察人均得與員工及股東直接接觸，與監察人溝通管道暢通。</p>	<p>本公司尚未設置獨立監察人，但將配合主管機關要求評估設立可行性及其效益。</p>

項目	運作情形	與上市上櫃公司治理實務守則差異情形及原因
四、建立與利害關係人溝通管道之情形	本公司與利害關係人均有各專屬部門直接溝通。	
五、資訊公開 (一) 公司架設網站，揭露財務業務及公司治理資訊之情形 (二) 公司採行其他資訊揭露之方式(如架設英文網站、指定專人負責公司資訊之蒐集及揭露、落實發言人制度、法人說明會過程放置公司網站等)	(一) 公司財務業務及相關揭露事項，都依規定揭露於交易所網站。 (二) 公司有專人負責揭露資訊的蒐集，並落實發言人制度，公司網站以介紹公司產品為主。	
六、公司設置審計委員會等功能委員會之運作情形	無	本公司目前董事五人監察人二人，隨時得依營運需要，充分溝通並召開會議，對於董事會之主要任務及監督管理公司功能，均能充分執行。
七、公司如依據「上市上櫃公司治理實務守則」訂有公司治理實務守則者，請敘明其運作與所訂公司治理實務守則之差異情形：本公司尚未制定『公司治理實務守則』，惟實務運作均依公司治理之精神。		
八、其他有助於瞭解公司治理運作情形之重要資訊(如董事及監察人進修之情形、董事出席及監察人列席董事會狀況、風險管理政策及風險衡量標準之執行情形、保護消費者或客戶政策之執行情形、董事對利害關係議案迴避之執行情形、公司為董事及監察人購買責任保險之情形及社會責任等)： <ol style="list-style-type: none"> 1. 本公司董監事人員均已相當瞭解董監事之職權功能，且本身學經歷及對產業瞭解度夠，足夠擔負起董監職責。且本公司董事會董事出席與監察人列席狀況均良好。 2. 公司內部控制及風險管理制度與各項管理規章辦法訂定及修訂均需經董事會核決，積極面可事先規避風險性業務的投資，另公司亦投保各項保險，透過購買保單來保障公司財產及客戶信用風險等外在環境變化所可能產生之損失。 3. 本公司尚未為董監事購買責任保險，將視國內法令及實施環境成熟，研議購買之效益。 		

二、公司如有訂定治理守則及相關規章者，應揭露其查詢方式：

無。

三、其他足以增進對公司治理運作情形之瞭解的重要資訊，得一併揭露：

無。

捌、特別記載事項

一、關係企業相關資料

(一)關係企業組織圖

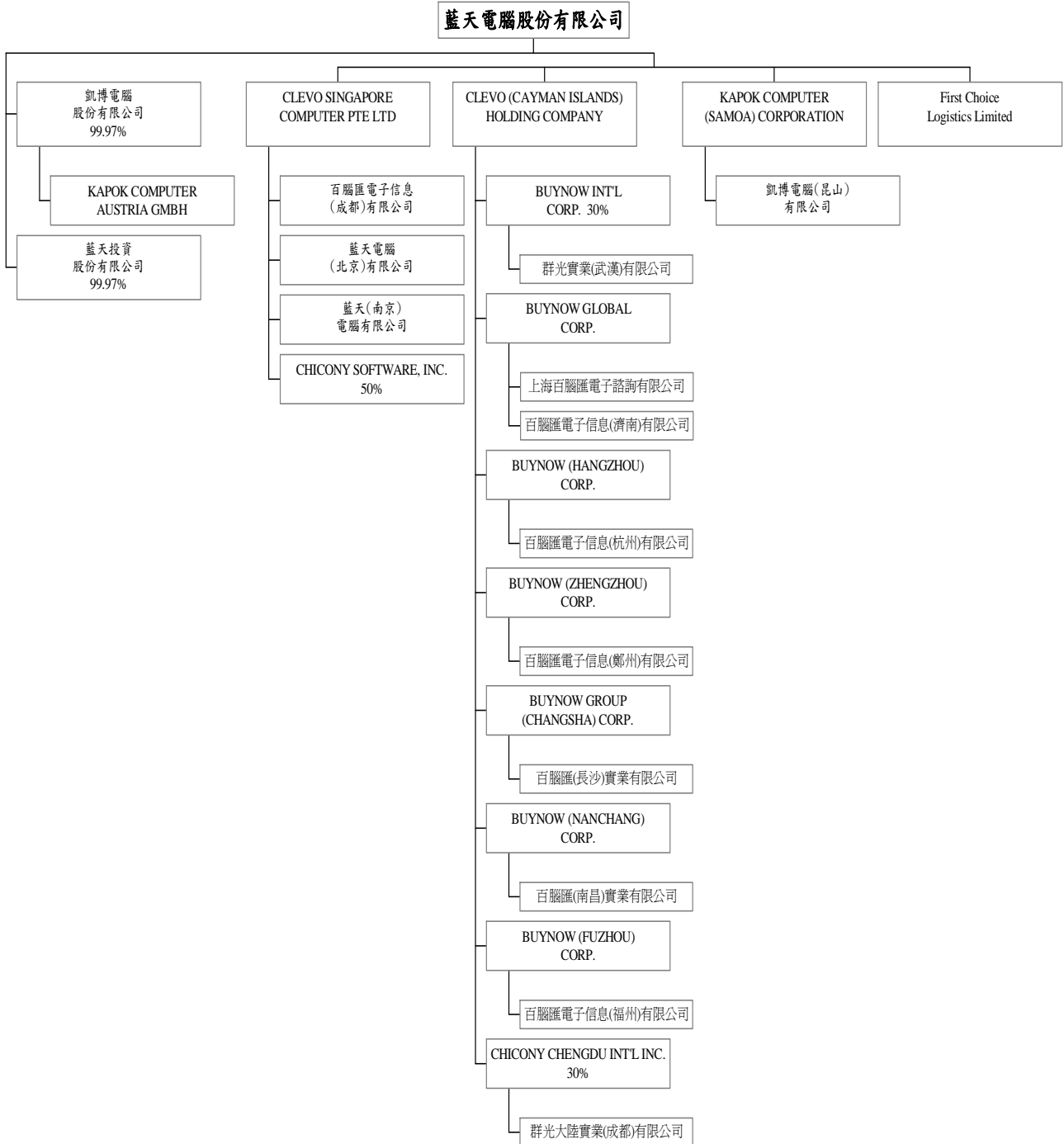

(二)各關係企業基本資料

單位：外幣仟元；新台幣仟元

企業名稱	設立日期	地 址	實收資本額	主要營業或生產項目
NAN TEN COMPUTER (M) SDN. BHD. (馬來西亞)	79.5	-	馬來幣\$4,100 (註一)	電腦鍵盤製造及買賣
CLEVO (CAYMAN ISLANDS) HOLDING COMPANY(開曼島)	90.2	One Capital place, Shedden Road, P. O. BOX 1034 GT, Grand Cayman	美金 31,750 (註一)	電腦相關之經營顧問等業務
CLEVO COMPUTER SINGAPORE PTE LTD. (新加坡)	87.6	10 Collyer Quay #19-08 Ocean Building Singapore 049315	新加坡幣 27,544 (註一)	電腦相關之經營顧問等業務
凱博電腦(股)公司	82.4	台北市南港區玉成街 189 號 1 樓	新台幣 190,000	電腦及電腦週邊裝置之設計及買賣
藍天投資(股)公司	87.8	台北市光復南路 570 號 3 樓	新台幣 190,000	一般投資性業務
CLEVO FRANCE SARL (法國)	83.6	-	法郎 300 (註一)	電腦及電腦週邊裝置之設計及買賣電腦產品之售後服務
KAPOK COMPUTER (SAMOA) CORPORATION(薩摩亞)	90.8	OFFSMORE CHAMBERS, P. O. BOX 217, APIA, SAMOA	美金 3,000 (註一)	電腦相關之經營顧問等業務
FIRST CHOICE LOGISTICS LIMITED	91.1	P. O. Box 957, Offshore Incorporations Centre, Road Town, Tortola, British Virgin Islands.	美金 1,000 (註一)	電腦及電腦週邊裝置之買賣
		轉次頁		

單位：外幣仟元

企業名稱	設立日期	地址	實收資本額	主要營業或生產項目
百腦匯電子信息(成都)有限公司	87.6	成都市磨子橋新南路 118 號	美金 \$7,000 (註一)	研製開發、生產、銷售電腦軟硬體和以上產品的售後服務及大樓物業管理
藍天電腦(北京)有限公司	87.6	北京市海淀區上地東里四區 4 號樓一單元 102 室	美金 1,850 (註一)	研發、生產計算機軟硬體、提供技術諮詢與服務、銷售自產產品等業務
藍天(南京)電腦有限公司	88.9	南京市玄武區珠江路 333 號	美金 1,000 (註一)	研究、開發、生產電腦軟硬體、相關電子產品及相關配套服務，並銷售其自產產品
CHICONY SOFTWARE, INC.	89.9	53 PARKER IRRINE, CA 92618 U. S. A	美金 6,200 (註一)	電腦軟體之設計、研發及提供諮詢之服務
凱博電腦(昆山)有限公司	90.11	昆山出口加工區新竹路	美金 3,000 (註一)	研究、開發、製造筆記本電腦、平板式電腦、掌上型電腦、通信通訊信息產品之產成品、半成品及其相關零組件；銷售自產產品並提供相關維修服務
BUYNOW INTERNATIONAL CORPORATION (百腦匯國際)	90.8	Beaufort House, P. O. Box 438, Road Town, Tortola, British Virgin Island	美金 7,000 (註一)	電腦相關之經營顧問等業務
群光實業(武漢)有限公司	90.10	武漢市洪山區珞瑜路 6 號	美金 \$7,000 (註一)	研製開發、生產、銷售計算機軟硬體、電子產品；生產、銷售服裝、副食品；咖啡廳經營；場地出租
BUYNOW (HANGZHOU) CORPORATION (百腦匯杭州)	91.8	Beaufort House, P. O. Box 438, Road Town, Tortola, British Virgin Island	美金 2,000 (註一)	電腦相關之經營顧問等業務

單位：外幣仟元

企業名稱	設立日期	地 址	實收資本額	主要營業或生產項目
百腦匯電子信息(杭州)有限公司	91.9	杭州市西湖區教工路 23 號	美金 5,000 (註一)	研製開發、生產、銷售電腦軟 硬體和以上產品的售後服務 及大樓物業管理
BUYNOW GLOBAL CORPORATION (百腦匯全球)	91.12	Territory of The British Virgin Island International Business Companies Act, Cap. 291	美金 1,950 (註一)	電腦相關之經營顧問等業務
上海百腦匯電子諮詢有限公司	87.5	上海市徐匯區肇嘉賓路 1111 號	美金 1,500 (註一)	研製開發、生產、銷售電腦軟 硬體和以上產品的售後服務 及大樓物業管理
百腦匯電子信息(濟南)有限公司	92.4	濟南市山大路 146 號	美金 250 (註一)	研製開發、生產、銷售電腦軟 硬體和以上產品的售後服務 及大樓物業管理
BUYNOW(CHANGSHA) CORPORATION (百腦匯長沙)	92.1	Beaufort House, P. O. Box 3152, Road Town, Tortola, British Virgin Island	美金 3,000 (註一)	電腦相關之經營顧問等業務
百腦匯(長沙)實業有限公司	92.10	長沙市人民路 9 號	美金 3,000 (註一)	研製開發、生產、銷售電腦軟 硬體和以上產品的售後服務 及大樓物業管理
BUYNOW(NANCHANG) CORPORATION (百腦匯南昌)	92.1	Beaufort House,P.O.Box 217,Apia,Samoa	美金 3,000 (註一)	電腦相關之經營顧問等業務
百腦匯(南昌)實業有限公司	92.3	南昌市象山南路 150 號	美金 3,000 (註一)	研製開發、生產、銷售電腦軟 硬體和以上產品的售後服務 及大樓物業管理
BUYNOW(ZHENGZHOU) CORPORATION (百腦匯鄭州)	92.1	Beaufort House,P.O.Box 217,Apia,Samoa	美金 3,000 (註一)	電腦相關之經營顧問等業務
百腦匯電子信息(鄭州)有限	92.11	鄭州市東風路科技市場知名企業 區 3309 號	美金 3,000 (註一)	研製開發、生產、銷售電腦軟 硬體和以上產品的售後服務 及大樓物業管理
CHCONY CHENGDU INTERNATIONAL INC.(群光成 都)		P. O. BOX 3152, ROAD TOWN, TORTOLA, B. V. I.	美金 18,000 (註一)	電腦相關之經營顧問等業務
群光大陸實業(成都)有限公 司		成都市錦江區錦華館 16 號	美金 18,000 (註一)	研製開發、生產、銷售計算機 軟硬體、電子產品；生產、銷 售服裝、副食品；咖啡廳經 營；場地出租
KAPOK COMPUTER AUSTRIA GMBH(奧地利)	88.2	INDUSTRIEZELLE 35, 4-4021 LINZ, AUSTRIA	歐元 36 (註一)	電腦產品之售後服務

註一：外幣對台幣匯率如下：

		馬來幣	美金	新加坡幣	法郎	歐元
92.12.31	匯率	8.9541	34.007	19.2548	4.5796	42.75

(三)推定為有控制與從屬關係者其相同股東資料：無此事項

(四)營業關係說明

1. 整體關係企業經營業務所涵蓋之行業：電腦及週邊裝置之研發、設計、製造、買賣、售後服務、經營顧問、技術諮詢、一般投資、物業管理、生產、銷售服裝、副食品、咖啡廳經營。
2. 各關係企業間所經營業務互有關聯，其往來分工情形：
 - (1)CLEVO COMPUTER SINGAPORE PTE LTD(新加坡)、CLEVO(CAYMAN ISLANDS) HOLDING COMPANY(開曼島)、KAPOK COMPUTER (SAMOA) CORPORATION (薩摩亞)、BUYNOW (HANGZHOU) CORPORATION(百腦匯杭州)、BUYNOW INTERNAIONAL CORPORATION(百腦匯國際)、BUYNOW GLOBAL CORPORATION (百腦匯全球)、BUYNOW(CHANGSHA) CORPORATION (百腦匯長沙)、BUYNOW(NANCHANG) CORPORATION (百腦匯南昌)、BUYNOW(ZHENGZHOU) CORPORATION (百腦匯鄭州)及 CHCONY CHENGDU INTERNATIONAL INC.(群光成都)：係藍天電腦(股)公司轉投資大陸之控股公司。
 - (2)NAN TEN COMPUTER (M) SDN. BHD(馬來西亞)及 CLEVO FRANCE SARL(法國)：目前正進行清算中。
 - (3)凱博電腦(股)公司、KAPOK COMPUTER AUSTRIA GMBH(奧地利)係為藍天電腦銷售之產品提供售後維修服務。
 - (4)藍天投資(股)公司、百腦匯電子信息(成都)有限公司、藍天電腦(北京)有限公司、藍天(南京)電腦有限公司、凱博電腦(昆山)有限公司、群光實業(武漢)有限公司、百腦匯電子信息(杭州)有限公司、CHICONY SOFTWARE, INC.、上海百腦匯電子諮詢有限公司、百腦匯電子信息(濟南)有限公司、百腦匯(長沙)實業有限公司、百腦匯(南昌)實業有限公司、百腦匯電子信息(鄭州)有限公司及群光大陸實業(成都)有限公司其所經營之業務與藍天電腦(股)公司並無直接之關聯。
 - (5)FIRST CHOICE LOGISTICS LIMITED：係藍天電腦(股)公司之行銷通路。

(五)各關係企業董事、監察人及總經理資料

單位：仟股；%

企業名稱	職 稱	姓名或代表人	持有股份	
			股 數	持股比例
NAN TEN COMPUTER(M) SDN. BHD. (馬來西亞)	董事長	許崑泰	-	-
	總經理	蔡明賢	-	-
KAPOK COMPUTER (SAMOA) CORPORATION(薩摩亞)	董事長	許崑泰	-	-
	董 事	蔡明賢	-	-
CLEVO (CAYMAN ISLANDS) HOLDING COMPANY(開曼島)	董事長	許崑泰	-	-
CLEVO COMPUTER SINGAPORE PTE LTD. (新加坡)	董事長	許崑泰	-	-
	總經理	蔡明賢	-	-
凱博電腦(股)公司	董事長	許崑泰	} 18,994	} -
	董 事	蔡明賢		
	董 事	許月圓		
	監察人	林鳳珠	1	0.01%
	總經理	蔡明賢	1	0.01%
藍天投資(股)公司	董事長	許崑泰	} 18,994	} 99.97%
	董 事	蔡明賢		
	董 事	許月圓		
	監察人	游添榮		
CLEVO FRANCE SARL(法國)	董事長	許崑泰	-	-
	總經理	蔡明賢	-	-
百腦匯電子信息(成都)有限公司	董事長	許崑泰	-	-
	總經理	蔡明賢	-	-
藍天電腦(北京)有限公司	董事長	許崑泰	-	-
	總經理	黃坤泰	-	-
藍天(南京)電腦有限公司	董事長	許崑泰	-	-
	總經理	蔡明賢	-	-
CHICONY SOFTWARE, INC.	董事長	李益仁	-	-
凱博電腦(昆山)有限公司	董事長	蔡明賢	-	-
	總經理	蔡明賢	-	-
		轉次頁		

單位：仟股；%

企業名稱	職稱	姓名或代表人	持有股份	
			股數	持股比例
BUYNOW INTERNATIONAL CORPORATION(百腦匯國際)	董事長	許崑泰	-	-
群光實業(武漢)有限公司	董事長	許崑泰	-	-
	總經理	鄭緯慶	-	-
BUYNOW (HANGZHOU) CORPORATION (百腦匯杭州)	董事長	許崑泰	-	-
	總經理	蔡明賢	-	-
百腦匯電子信息(杭州)有限公司	董事長	許崑泰	-	-
	總經理	蔡明賢	-	-
BUYNOW GLOBAL CORPORATION (百腦匯全球)	董事長	許崑泰	-	-
	總經理	蔡明賢	-	-
上海百腦匯電子諮詢有限公司	董事長	許崑泰	-	-
	總經理	蔡明賢	-	-
百腦匯電子信息(濟南)有限公司	董事長	許崑泰	-	-
	總經理	蔡明賢	-	-
BUYNOW(CHANGSHA) CORPORATION (百腦匯長沙)	董事長	許崑泰	-	-
	總經理	李松樹	-	-
百腦匯(長沙)實業有限公司	董事長	許崑泰	-	-
	總經理	李松樹	-	-
BUYNOW(NANCHANG) CORPORATION (百腦匯南昌)	董事長	許崑泰	-	-
	總經理	李松樹	-	-
百腦匯(南昌)實業有限公司	董事長	許崑泰	-	-
	總經理	李松樹	-	-
BUYNOW(ZHENGZHOU) CORPORATION (百腦匯鄭州)	董事長	許崑泰	-	-
	總經理	李松樹	-	-
百腦匯電子信息(鄭州)有限公司	董事長	許崑泰	-	-
	總經理	李松樹	-	-
CHCONY CHENGDU INTERNATIONAL INC.(群光成都)	董事長	許崑泰	-	-
	總經理	李青木	-	-
群光大陸實業(成都)有限公司	董事長	許崑泰	-	-
	總經理	李青木	-	-
FIRST CHOICE LOGISTICS LIMITED	董事長	許崑泰	-	-
	總經理	蔡明賢	-	-
KAPOK COMPUTER AUSTRIA GMBH(奧地利)	董事長	許崑泰	-	-
	總經理	蔡明賢	-	-

(六)各關係企業營運概況

單位：外幣仟元；新台幣仟元

企業名稱	資本額	資產總額	負債總額	淨值	營業收入	營業利益	本期損益 (稅後)	每股盈餘 (元) (稅後)
NAN TEN COMPUTER (M) SDN. BHD. (馬來西亞)(註一)	馬來幣 4,100 (註二)	\$48,894	\$2,284	\$46,610	\$-	\$-	\$7	\$0.16
CLEVO (CAYMAN ISLANDS) HOLDING COMPANY (開曼島)	美金 31,750 (註二)	1,177,259	143,567	1,033,692	-	(1,085)	(37,827)	(35.03)
KAPOK COMPUTER (SAMOA) CORPORATION(薩摩 亞)	美金 3,000 (註二)	70,769	-	70,769	-	-	(22,444)	(216.04)
CLEVO COMPUTER SINGAPORE PTE LTD.(新加坡)	新加坡幣 26,850 (註二)	442,552	215	442,337	-	-	(10,374)	(19.59)
凱博電腦(股)公司	190,000	286,116	58,801	227,315	394,810	37,389	29,482	155.17
藍天投資(股)公司	190,000	175,127	428	174,699	28,032	2,846	3,641	19.16
CLEVO FRANCE SARL(法國)(註一)	法朗 300 (註二)	423	855	(432)	-	-	(7)	(4.71)
百腦匯電子信息(成 都)有限公司	美金 7,000 (註二)	\$2,280,747 (註三)	\$1,945,915 (註三)	\$334,833 (註三)	\$214,383 (註三)	\$55,299 (註三)	\$(11,642) (註三)	\$(29.17)
藍天電腦(北京)有 限公司	美金 1,850 (註二)	56,554 (註三)	8,536 (註三)	48,018 (註三)	4,520 (註三)	(1,061) (註三)	(1,061) (註三)	(9.32)
藍天(南京)電腦有 限公司	美金 1,000 (註二)	569,617 (註三)	452,769 (註三)	116,848 (註三)	142,716 (註三)	54,169 (註三)	32,289 (註三)	553.64
CHICONY SOFTWARE, INC.	美金 6,200 (註二)	83,045 (註四)	3,231 (註四)	79,814 (註四)	40,062 (註四)	(47,698) (註四)	(71,256) (註四)	(190.22)
凱博電腦(昆山)有 限公司	美金 3,000 (註二)	1,515,080 (註三)	1,444,345 (註三)	70,735 (註三)	2,954,245 (註三)	(10,444) (註三)	(22,496) (註三)	(220.51)
CHCONY CHENGDU INTERNATIONAL INC.(群光成都)	美金 18,000 (註二)	586,330 (註四)	-	586,330 (註四)	-	-	(25,989) (註四)	(42.46)
群光實業(成都)有 限公司	美金 17,100 (註二)	(註三)	(註三)	(註三)	-	(註三)	(註三)	-
BUYNOW INTERNATIONAL CORPORATION(百腦 匯國際)	美金 7,000 (註二)	180,317 (註四)	-	180,317 (註四)	-	-	(51,043) (註四)	(0.21)
群光實業(武漢)有 限公司	美金 7,000 (註二)	1,731,330 (註三)	1,564,789 (註三)	166,541 (註三)	52,907	(32,996) (註三)	(47,507) (註三)	(0.20)

轉次頁

單位：外幣仟元；新台幣仟元

企業名稱	資本額	資產總額	負債總額	淨 值	營業收入	營業利益	本期損益 (稅後)	每股盈餘 (元) (稅後)
BUYNOW(HANGZHOU) CORPORATION (百腦匯杭州)	美金 5,000 (註二)	\$165,639 (註四)	\$-	\$165,639 (註四)	\$-	\$(53)	\$(3,131) (註四)	\$(18.41)
百腦匯電子信息(杭州)有 限公司	美金 5,000 (註二)	674,917 (註三)	509,333 (註三)	165,584 (註三)	-	(3,186) (註三)	(3,186) (註三)	(18.74)
BUYNOW GLOBAL CORPORATION (百腦匯全球)	美金 1,950 (註二)	70,634 (註四)	-	70,634 (註四)	-	-	4,437 (註四)	66.91
上海百腦匯電子諮詢有限 公司	美金 1,500 (註二)	273,309 (註三)	205,193 (註三)	68,116 (註三)	249,289	23,302 (註三)	15,534 (註三)	304.52
百腦匯電子信息(濟南)有 限公司	美金 250 (註二)	86,315 (註三)	88,598 (註三)	(2,283) (註三)	14,959	(10,427) (註三)	(10,844) (註三)	(1,275.46)
BUYNOW(CHANGSHA) CORPORATION (百腦匯長沙)	美金 3,000 (註二)	99,530 (註四)	-	99,530 (註四)	-	-	(2,489) (註四)	(24.40)
百腦匯(長沙)實業有限公 司	美金 3,000 (註二)	263,193 (註三)	163,873 (註三)	99,320 (註三)	-	(2,698) (註三)	(2,700) (註三)	(26.47)
BUYNOW(NANCHANG) CORPORATION (百腦匯南昌)	美金 3,000 (註二)	91,069 (註四)	-	91,069 (註四)	-	-	(11,009) (註四)	(107.91)
百腦匯(南昌)實業有限公 司	美金 3,000 (註二)	636,031 (註三)	544,962 (註三)	91,069 (註三)	-	(5,421) (註三)	(11,009) (註三)	(107.91)
BUYNOW(ZHENGZHOU) CORPORATION (百腦匯鄭州)	美金 3,000 (註二)	99,836 (註四)	-	99,836 (註四)	-	-	(2,032) (註四)	(19.92)
百腦匯電子信息(鄭州)有 限公司	美金 3,000 (註二)	260,868 (註三)	161,363 (註三)	99,505 (註三)	-	(2,365) (註三)	(2,365) (註三)	(23.18)
FIRST CHOICE LOGISTICS LIMITED	美金 1,000 (註二)	\$83,092 (註四)	\$75,945 (註四)	\$7,147 (註四)	\$325,586 (註四)	\$(15,682) (註四)	\$(13,886) (註四)	\$(397.12)
KAPOK COMPUTER AUSTRIA(奧地利)	歐元 36 (註二)	2,581 (註五)	2,503 (註五)	78 (註五)	4,638 (註五)	(945) (註五)	(1,042) (註五)	(0.76)

註一：該關係企業目前正進行清算中

註二：報表日外幣對台幣匯率如下：

	馬來幣	美金	新加坡幣	法郎	歐元
92.12.31 匯率	8.9541	34.007	19.2548	4.5796	42.75
年平均匯率	9.0119	34.241	19.6612	4.6092	39.346

註三：係以人民幣為單位。

註四：係以美金為單位。

註五：係以歐元為單位。

(七)關係企業合併財務報告

聲 明 書

本公司九十二年度(自九十二年一月一日至九十二年十二月三十一日止)依「關係企業合併營業報告書關係企業合併財務報表及關係報告書編製準則」應納入編製關係企業合併財務報表之公司與依財務會計準則公報第七號應納入編製母子公司合併財務報表之公司均相同，且關係企業合併財務報表所應揭露相關資訊於前揭母子公司合併財務報表中均已揭露，爰不再另行編製關係企業合併財務報表。

特此聲明

公司名稱：藍天電腦股份有限公司

負責人：許崑泰

中華民國九十三年四月十四日

藍天電腦股份有限公司

內部控制制度聲明書

日期：93年4月12日

本公司民國92年12月1日至92年12月31日之內部控制制度，依據自行檢查的結果，謹聲明如下：

- 一、本公司確知建立、實施和維護內部控制制度係本公司董事會及經理人之責任，本公司業已建立此一制度。其目的係在對營運之效果及效率(含獲利、績效及保障資產安全等)、財務報導之可靠性及相關法令之遵循等目標的達成，提供合理的確保。
- 二、內部控制制度有其先天限制，不論設計如何完善，有效之內部控制制度亦僅能對上述三項目標之達成提供合理的確保；而且，由於環境、情況之改變，內部控制制度之有效性可能隨之改變。惟本公司之內部控制制度設有自我監督之機制，缺失一經辨認，本公司即採取更正之行動。
- 三、本公司係依據財政部證券暨期貨管理委員會訂頒「公開發行公司建立內部控制制度處理準則」(以下簡稱「處理準則」)規定之內部控制制度有效性之判斷項目，判斷內部控制制度之設計及執行是否有效。該「處理準則」所採用之內部控制制度判斷項目，係為依管理控制之過程，將內部控制制度劃分為五個組成要素：1.控制環境，2.風險評估，3.控制作業，4.資訊及溝通，及5.監督。每個組成要素又包括若干項目。前述項目請參見「處理準則」之規定。
- 四、本公司業已採用上述內部控制制度判斷項目，檢查內部控制制度之設計及執行的有效性。
- 五、本公司基於前項檢查結果，認為本公司上開期間的內部控制制度(含對子公司之監理)，包括知悉營運之效果及效率目標達成之程度、財務報導之可靠性及相關法令之遵循有關的內部控制制度等之設計及執行係屬有效，其能合理確保上述目標之達成。
- 六、本聲明書將成為本公司年報及公開說明書之主要內容，並對外公開。上述公開之內容如有虛偽、隱匿等不法情事，將涉及證券交易法第二十條、第三十二條、第一百七十一條及第一百七十四條等之法律責任。
- 七、本聲明書業經本公司民國93年4月12日董事會通過，出席董事4人中，無人持反對意見，均同意本聲明書之內容，併此聲明。

藍天電腦股份有限公司



董事長：許崑泰 

總經理：蔡明賢 

三、最近年度及截至年報刊印日止董事或監察人對董事會通過重要決議有不同意見且有記錄或書面聲明者其主要內容:無

四、最近年度及截至年報刊印日止，私募有價證券辦理情形:無。

五、最近年度及截至年報刊印日止，子公司持有或處分本公司股票情形：無。

六、最近年度及截至年報刊印日止，股東會及董事會之重要決議

一、本公司九十二年六月十二日股東常會之重要決議如下：

(一)報告事項

第一案：本公司九十一年度營業概況報告。

第二案：監察人審查九十一年度決算表冊報告。

第三案：本公司實施庫藏股執行情況報告。

(二)承認事項

第一案：通過本公司九十一年度決算表冊承認案。

(三)討論事項一

第一案：通過本公司九十一年度盈餘分配討論案。

第二案：通過本公司九十一年度資本公積暨員工紅利轉增資發行新股討論案。

第三案：通過修訂本公司『取得或處分資產處理程序』討論案。

第四案：通過擬修訂本公司『從事衍生性商品交易處理程序』討論案。

第五案：通過修訂本公司『背書保證作業程序』討論案。

第六案：通過修訂本公司『資金貸與他人作業程序』討論案。

(四)選舉事項

第一案：改選董事、監察人。

選舉結果：董事五席—許崑泰、林鳳珠、蔡明賢、華泰投資(股)公司

代表人-林茂桂、華泰投資(股)公司代表人-程顯仁。

監察人二席—東菱機械(股)公司代表人-莊明輝，呂進宗。

(五)討論事項二

第一案：通過解除本公司新任董事競業禁止討論案。

二、本公司九十一年度董事會重要決議如下：

(一)日期：92.02.10

第一案：通過訂定本公司「對子公司監理之控制作業程序」案。

第二案：通過修訂本公司「內部稽核實施細則」案。

(二)日期：92.03.20

第一案：通過本公司九十一年度決算表冊案。

第二案：通過本公司九十一年度盈餘分配討論案。

第三案：通過本公司九十一年度資本公積暨員工紅利轉增資發行新股討論案。

第四案：通過擬修訂本公司『從事衍生性商品交易處理程序』討論案。

第五案：通過修訂本公司『背書保證作業程序』討論案。

第六案：通過修訂本公司『資金貸與他人作業程序』討論案。

第七案：改選董事、監察人案。

第八案：通過訂定本公司九十二年股東常會召開日期案。

第九案：本公司實施庫藏股執行報告案。

第十案：通過本公司對百腦匯電子信息(成都)有限公司背書擔保 USD290 萬元案。

- (三)日期：92.04.04
第一案：通過本公司對凱博電腦(昆山)有限公司背書擔保 USD 400 萬元案。
第二案：通過本公司對百腦匯電子信息(南昌)有限公司背書擔保 USD 500 萬元案。
- (四)日期：92.04.10
第一案：通過本公司民國九十一年一月一日至九十一年十二月三十一日之內部控制制度，依據自行評估的結果，並出具內部控制聲明書案。
- (五)日期：92.05.13
第一案：通過本公司對百腦匯電子信息(濟南)有限公司背書擔保 USD 200 萬元案。
第二案：通過本公司增加 CLEVO (CAYMAN ISLANDS) HOLDING COMPANY 投資金額 USD150,000 元，再轉投資於英屬維京群島成立之公司 BUYNOW GLOBAL CORPORATION 美金 150,000 元，進行對原已成立之百腦匯電子信息(濟南)有限公司再增資案。
- (六)日期：92.05.26
第一案：通過本公司處分豪展醫療科技股份有限公司股票案。
第二案：通過修訂本公司「內部控制制度」—資訊管理之『資通安全檢查之控制』及『向證期會指定網站進行公開資訊申報相關作業之控制』等條文案。
第三案：通過修訂本公司「內部控制制度」—『公開發行公司建立內部控制制度處理準則』規定，修訂『自行檢查內部控制制度作業程序』案。
- (七)日期：92.06.12
第一案：通過許崑泰為本公司董事長選任案。
第二案：依據財政部證券暨期貨管理委員會台財證(一)第 0910006105 號令規定，提報本公司衍生性商品交易備查簿案。
- (八)日期：92.07.02
第一案：通過本公司五股廠出售予精碟科技(股)公司案。
- (九)日期：92.07.18
第一案：通過擬訂本公司增資發行新股增資配股基準日案。
- (十)日期：92.07.22
第一案：通過本公司貸與 CLEVO (CAYMAN ISLANDS) HOLDING COMPANY USD 200 萬元案。
第二案：通過本公司對凱博電腦(昆山)有限公司背書擔保 USD 100 萬元案。
第三案：通過對上海百腦匯電子諮詢有限公司背書擔保 USD 300 萬元案。
- (十一)日期：92.08.18
第一案：通過本公司買回公司股份轉讓員工第四次轉讓作業準則案。
- (十二)日期：92.08.26
第一案：通過本公司九十二年上半年度財務報告書案。
- (十三)日期：92.08.28
第一案：通過減少本公司間接投資大陸地區百腦匯電子信息(成都)有限公司投資金額 USD 540 萬元案。
第二案：通過取消本公司間接投資大陸地區上海克萊弗電子諮詢有限公司 USD300,000 元案。
第三案：通過本公司增加 CLEVO (CAYMAN ISLANDS) HOLDING COMPANY 投資金額 USD3,000,000 元，再轉投資英屬薩摩亞群島成立之控股公司

BUYNOW GROUP (QINGDAO) CORPORATION USD3,000,000 元，進行對中國大陸轉投資，於中國大陸青島市成立百腦匯(青島)實業有限公司金額 USD3,000,000 元案。

(十四)日期：92.09.15

第一案：通過本公司增加 CLEVO (CAYMAN ISLANDS) HOLDING COMPANY 投資金額 USD1,000,000 元再轉投資英屬維京群島成立之公司 BUYNOW(ZHENGZHOU) CORPORATION USD 1,000,000 元進行對中國大陸轉投資之百腦匯電子信息(鄭州)有限公司增資 USD 1,000,000 元案。

第二案：通過本公司對百腦匯電子信息(成都)有限公司背書擔保 USD 350 萬元案。

(十五)日期：92.11.24

第一案：通過取消本公司間接投資大陸地區百腦匯電子信息(重慶)有限公司 USD250 萬元案。

第二案：通過本公司增加 CLEVO (CAYMAN ISLANDS) HOLDING COMPANY 投資金額 USD200 萬元再轉投資英屬維京群島成立之公司 BUYNOW GROUP (NANNING)CORPORATION USD 200 萬元再轉投資大陸，成立百腦匯(南寧)實業有限公司案。

第三案：通過本公司增加 CLEVO (CAYMAN ISLANDS) HOLDING COMPANY 投資金額 USD150 萬元再轉投資英屬維京群島成立之公司 BUYNOW GROUP (FUZHOU) CORPORATION USD 150 萬元再轉投資大陸，成立百腦匯電子信息(福州)實業有限公司案。

第四案：通過本公司增加 CLEVO (CAYMAN ISLANDS) HOLDING COMPANY 投資金額 USD200 萬元再轉投資英屬維京群島成立之公司 BUYNOW GROUP (GUIYANG) CORPORATION USD 200 萬元再轉投資大陸，成立百腦匯(貴陽)實業有限公司案。

第五案：通過本公司增加 CLEVO (CAYMAN ISLANDS) HOLDING COMPANY 投資金額 USD300 萬元再轉投資英屬維京群島成立之公司 BUYNOW GROUP (SHIJIAZHUANG) CORPORATION USD 300 萬元再轉投資大陸，成立百腦匯(石家莊)實業有限公司案。

第六案：通過本公司對百腦匯電子信息(杭州)有限公司背書擔保 USD 300 萬元案。

第七案：通過本公司對百腦匯(南昌)實業有限公司背書擔保 USD 500 萬元案。

第八案：通過本公司對百腦匯(長沙)實業有限公司背書擔保 USD 300 萬元案。

(十六)日期：92.11.24

第一案：通過修訂本公司「內部控制制度」案。

(十七)日期:93.01.08

第一案：通過本公司增加投資 CLEVO (CAYMAN ISLANDS) HOLDING COMPANY 投資金額 USD100 萬元再轉投資英屬薩摩亞群島成立之公司 BUYNOW GROUP (HEFEI) CORPORATION USD 100 萬元再轉投資大陸，成立百腦匯科技發展(合肥)有限公司案。

第二案：通過本公司增加投資 CLEVO (CAYMAN ISLANDS) HOLDING COMPANY 投資金額 USD300 萬元再轉投資英屬薩摩亞群島成立之公司 BUYNOW GROUP (XIAN) CORPORATION USD 300 萬元再轉投資大陸，成立百腦匯電子信息(西安)有限公司案。

第三案：通過提報本公司衍生性商品交易備查簿案。

(十八)日期：93.03.08

第一案：通過修訂本公司公司章程案。

第二案：通過本公司九十三年股東常會召開日期案。

第三案：通過減少間接投資大陸地區凱博電腦(昆山)有限公司 USD 300 萬元案。

第四案：通過本公司增加投資 CLEVO (CAYMAN ISLANDS) HOLDING COMPANY 投資金額 USD300 萬元再轉投資英屬薩摩亞群島成立之公司 BUYNOW (WUHAN) CORPORATION USD 300 萬元再轉投資大陸，成立百腦匯(武漢)實業有限公司案。

第五案：通過本公司增加投資 CLEVO (CAYMAN ISLANDS) HOLDING COMPANY 投資金額 USD300 萬元再轉投資英屬薩摩亞群島成立之公司 BUYNOW (HARBIN) CORPORATION USD 300 萬元再轉投資大陸，成立百腦匯電子信息(哈爾濱)有限公司案。

第六案：通過本公司對百腦匯電子信息(鄭州)有限公司背書擔保 USD 300 萬元案。

第七案：通過本公司對百腦匯(長沙)實業有限公司背書擔保 USD 300 萬元案。

第八案：通過修訂本公司「自行檢查內部控制制度作業程序」案。

第九案：通過變更本公司財務報告簽證會計師案。

(十九)日期：93.04.12

第一案：通過本公司九十二年度決算表冊案。

第二案：通過本公司九十二年度盈餘分配案。

第三案：通過本公司九十二年度盈餘及員工紅利暨資本公積轉增資發行新股案。

第四案：通過調整本公司額定資本額案。

第五案：通過本公司民國九十二年一月一日至九十二年十二月三十一日之內部控制制度，依據自行檢查的結果，並出具內部控制聲明書案。

七、最近年度及截至年報刊印日止，公司及其內部人員依法被處罰，公司對其內部人員違反內部控制制度規定之處罰，主要缺失與改善情形

本公司無上述情形發生。

八、其他必要補充說明事項:無。

玖、最近年度及截至年報刊印日止，依證券交易法第三十六條第二項第二款規定對股東權益或證券價格有重大影響之事項：無。